毛主席語錄

勝利一定屬於英雄的南越人民！

「給阮友壽主席的賀電」

Ta-Kung-Pao
342 Hennessy Road.
Hong Kong
督印人　費彝民
第二萬三千〇七十九號
地址：香港軒尼詩道三四二號
電話總機：七二八二一一
今日出紙兩大張　零售港幣一毫
香港有利印務有限公司承印

大公報

民軍槍砲封鎖溪山基地
美機中彈着火機場關閉
基地內美軍惶惶不可終日擔心「可能就是最後一夜」
美承認民軍已佔據四周小山隨時都能發動大攻勢

【法新社峴港十日電】民軍機關槍今天打下滿載汽油的C一三〇式美國運輸機一架，該機在被包圍的溪山基地的機場燃燒。結果，該機場只好關閉，直到另行通知為止。這架飛機載着七千二百加侖汽油。按推斷，這架飛機沒有載搭客。C一三〇型機的機上人員正常是五人。

今天早上更早的時候，另一架C一三〇型機在溪山被機關槍打中，但它還能降落和起飛。

昨天下午將近六時的時候，四十五發迫擊砲彈和三發一二二毫米的巨型火箭落在溪山基地上。

由三四十名人員組成的一隊民軍襲擊美國海軍陸戰隊的一個聽音哨。他們成功地接近溪山防守範圍放置炸藥。在短短的接戰中，海軍陸戰隊的損失是，死兩人，傷三人。

【美聯社南越溪山十日電】「可能就是今晚」這句話現在是溪山基地陸戰隊中一句常用口語，今天一般人也感覺真的可能就是今晚。

陸戰隊所等候的也正是這一夜。因為基地四周小山已為民軍所佔據，準備隨時來傾覆他們。陸戰隊第二十六團團長勞茨說，「敵人現正在那裏準備，一準備妥當就要攻來。」最近一週兩日三夜比較平靜，民軍僅以迫擊砲向機場跑道上作間歇性射擊，目的在打擊基地內運輸機的起落，但多數落在防線圈內。

今晨出現新的動態，有輪機槍由跑道東端射來，擊毀陸戰隊「C一三〇」運輸機一架，當時機內載有燃料八噸。機上六人相信立即喪生。

由地面上看來溪山似乎已受猛烈打擊，在任何一個地點，一時僅能見到少數人，但勞茨和其他的美軍官相信殘壞的場合尚未到來。

勞茨說，「我想主力戰尚未來到，我想敵人以後給我們的打擊，將更多過以前。」

勞茨認為過去數日比較平靜，由於民軍現正補充軍需及佈置大戰。

有報道說在基地之西見到民軍的坦克，數目未明，又在山內見到軍車多輛在路上急駛。

但天氣也是一個因素，因為地面上有濃厚的低雲，地面上一切活動均被籠罩。但轟炸仍未停止。

他又說：「我們正擴力準備一切。我命令部下每日挖深（戰壕）一呎，當避彈壕挖到能容身時，再挖其他的，甚至連廁所也在內。」

周總理接見剛果（布）朋友

【新華社北京十日電】周恩來總理今天接見了剛果（布）朋友姬西納·喬治等九人，同他們進行了十分親切友好的談話。

接見時，郵電部副部長申光在座。

剛果（布）駐中國大使巴賴加也在座。

【新華社北京十日電】由阿爾巴尼亞國家計劃委員會副主席普羅科普·穆拉率領的阿爾巴尼亞政府科學技術代表團，在我石油部副部長孫曉風的陪同下，今天離開北京去外地參觀訪問。

阿爾巴尼亞科學技術代表團在京期間，參加了中阿科學技術合作聯合委員會第十二屆會議的第一次會議，雙方並就兩國的科學技術合作項目進行了會談。代表團還和北京地質學院紅衛兵小將進行了座談，並參觀訪問了中阿友好人民公社以及紡織、食品、無線電、塑料等方面的工廠、企業，代表團所到之處，受到了革命群眾極為熱烈的歡迎。

不敢存南越　害怕被鹵獲
美核彈已載美艦上
議員質問是否要用
白宮否認用於溪山之戰　富布賴特促進一步澄清

【路透社華盛頓十日電】政府官員今天說，除了外傳美國在南越有核子武器，必要時將用於保衛主要軍事陣地的推測。

白宮昨天否認聯合參議院外交委員會主席富布賴特要求總統在越戰中使用核子武器。

明尼蘇達參議員麥卡錫——本年大選中約翰遜的敵手——曾說已有人要求在越戰中使用核子武器，但總統新聞秘書克里斯琴稱此報導明顯不公允，又不真實。

麥卡錫隨後加以解釋說：「我預料某些將領將主張使用核子武器。」

據消息靈通的觀察家說，美國不會將核子武器存在南越地面，因如此可能落入共黨手內。比較可靠是將核子武器放在越南沿海美國航空母艦上。

【法新社華盛頓十日電】參議員富布賴特已正式要求國務卿臘斯克說明假若美軍在越南作戰失利，是否準備在戰術上使用核子武器。富布賴特為參院外交委員會主席，經常批評約翰遜政府的越南政策，他昨晚說他已寫信給臘斯克，要求他對核子武器計劃加以說明。他說，「我深為此事擔憂，我斷定許多人也為如此。」

他指出白宮否認軍事領袖要求總統批准使用核子武器保衛溪山基地。溪山據報已被民軍包圍。

美機濫炸高台教地區

【法新社巴黎十日電】民軍今天譴責南越「政府」和它的美國盟軍破壞和毀壞高台教徒居住的地區。

解放通訊社說，二月三日，南越「政府」飛機和美國飛機轟炸高台教徒居住地區，使該區三分之二的地方夷為平地。許多教徒被炸死炸傷。

解放通訊社又指出，在該地附近作戰戰死的南越政府軍的親屬，到現場收拾親人的屍體時，美偽飛機又向他們投下殺傷彈。

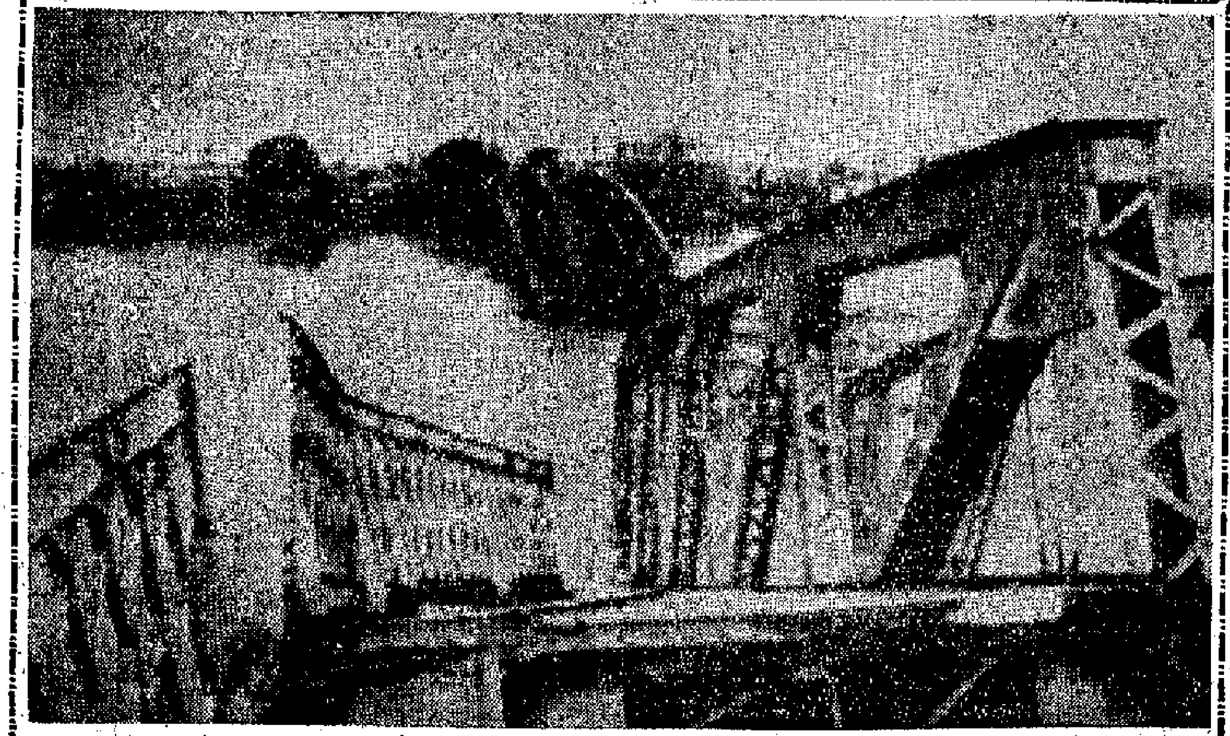

▲民軍勝利炸毀順化的香水河大橋　英雄的越南南方軍民英勇戰鬥，不怕犧牲，連續作戰，迭次殲敵。圖為被南越人民解放武裝力量勝利炸毀的連接順化南北兩部的香水河大橋。（新華社傳真照片）

順化民軍築壕固守城砦
用高射砲殲美兩直升機
炸毀順化峴港間十二座橋樑並控制美拜順化十哩公路

（編者按：在英雄的古城順化，經過了整整十天的激戰，解放武裝力量殲滅了大批敵軍有生力量，取得輝煌戰果。據初步消息，僅在從四日到七日的四天裏，解放武裝力量和人民又殲滅了偽軍三個營和一個連，擊毀和焚燒九輛滿載美國侵略軍的軍車，殲滅車上的許多敵軍，另外還擊落一批敵機，活捉一批美國飛賊。在越南南方光榮的金星紅旗下英勇奮戰的解放武裝力量，繼續打退了敵人一次又一次的反撲，同時還繼續抗擊敵軍和美偽軍攻擊猛烈進攻。八日晨，解放武裝力量殲滅了香水河沿岸的美偽軍據點，並且痛擊了兩個營的偽軍，使這一營偽軍傘兵和一營偽軍步兵遭到很大傷亡。直到目前為止，順化市的大部分地區仍舊牢牢地控制在解放武裝力量和人民的手中。）

【法新社西貢十日電】美軍人士今天說，美軍司令部已決定轟炸仍在順化城堡範圍固守的民軍。

這些人士說，由於順化地區飛行天氣不良，他們將由當選領航。民軍在順化現在已有高射砲。

昨天，在順化附近，兩架美國直升機被高射砲火擊落。

民軍自發動新春進攻以來一直佔據着這個前安南首都。美軍和「政府」軍的地面部隊驅逐民軍的計劃進行得不快。民軍的旗幟仍然在城砦上飄揚。一位美國官員把這條街逐條街的戰鬥描寫為「一口一口地吃」。

一月三十一日，順化發生激戰後，這個城市的所有供應都取道香水河。

這個城市的形勢日益惡化。順化有人口十四萬五千人。在這一激烈的戰鬥中，幾千部隊和平民死亡。美軍和「政府」軍在可能的時候，就在戰場上為他們自己的部隊做工作。

傳染病流行的危險開始出現。糧食和食水都感短缺。在大學校園避難的約一萬難民只有一口井，海軍陸戰隊已下令禁止用水洗衣服。

美軍顧問一名和中央援助委員會代表一名今天乘飛機從峴港到順化，他們報告順化附近的十二座橋樑，美拜順化公路的十英里路段都已被民軍完全控制。

順化現在實際上已被隔絕。民軍在順化本身炸毀了香水河上僅有的兩座橋樑。香水河把順化分成兩部分。

【法新社河內十日電】順化新出現的一個新戰線組織，寫信給美國人民說，越南人民現正起來反抗西貢「法西斯」政權。

據解放通訊社的報道，這個組織名「民族民主和平勢力同盟陣線」。北方新年攻勢發動後，許多同樣的組織在數個城內出現。

信內說，「南越人民正起來為越南爭取主權、獨立、民主自由、和平以及全世界人類的勝利。」信內並要求美國人民促使美國政府停戰，由越南撤出美國軍隊，並恢復和平及自由，使越南人民能享受和平自由及幸福。

【美聯社南越順化十日電】民軍的旗幟今天仍在順化堡城上空飄揚，順化堡城有三分一仍在民軍手中。民軍在順化作戰，至今已有十一天。他們今天仍據守着在順化南邊一號公路上的一個袋形地帶。

民航中斷十天後昨初次恢復
西貢客抵港談見聞
民軍攻城確實架勢
美偽軍到處挨打　西貢缺糧物價飛漲

【本報訊】西貢和香港的民航交通，自上月卅一日中斷後，昨天初次恢復。上午九時，「南越航空公司」六九〇班機載客四十人離港飛西貢；下午「南越航空公司」有兩架客機載客一百六十二人由西貢到港。

綜合昨天到港的西貢來人談話：目前西貢市內表面似乎稍見平靜，但實際仍然十分緊張。沒有人預料到會再發生什麼變化，民軍何時再發動大規模進攻，有人指出，西貢偽政權已危在旦夕，美國侵略軍將被逐出南越的日子已不遠。他們都說，西貢百物飛漲，食物缺乏，一般居民，痛苦呻吟無法生活。

一位旅越華僑說：「人民戰爭」在南越發揮了無比偉大的力量，使美偽軍到處挨打，打到美偽軍走投無路，崩潰在即。他指出民軍新春大攻勢取得的偉大勝利，是毛主席昭示的「進行人民戰爭，任何強大的敵人都是可以打敗的」鐵證。

他說，西貢市區內，民軍仍然到處活躍，美偽軍只能死守幾個重要據點，市內到機場的道路，直到昨晨才勉強通車，他以為客機暫能恢復航行恐怕也只是偶然的事，任何人都不能保證西貢可日趨平靜，更沒有人知道什麼時候又會斷絕。他又說，西貢有難民數十萬，食物醫藥兩均缺之，偽集團對此毫無辦法。他認為美國侵略軍在南越已到處兵敗如山倒，實也無力維持這傀儡政權了。

隨「南越航空公司」六九一班機到港的越籍空中小姐姚永蓉，下機後和接機親友相抱痛哭，有相逢隔世之感。她說，上月卅一日淩晨民軍開始進攻西貢時，一般人初以為又發生軍事政變，後來才知道民軍已進城。她家居廣播電台附近，她親見年青的民軍行動敏捷，勇敢進攻電台，但未擾及民居。

一個香港去西貢公幹的姚楊的工程師說，由農曆年初二起至年初七，西貢市內，遍地烽火，飛機到處濫炸，平民死傷，不可勝數。飛機累除外國人外很難買得到。

日本駐港領事佐佐淳行上月三十日因公往西貢，適逢民軍進攻西貢，在西貢被困十天，匿居旅店中，昨天始能返港。他說，西貢雖稍見平靜，但物價飛漲，食物缺乏，一般物價至少高漲百分之二十至百分之三十，若干食物較前漲了一倍，蛋和魚類完全買不到了。

在溪山被包圍美軍士兵的沉重表情　自前溪山的山頭多霧多雨，視界不清，使美機的空中支援大受影響。圖為衛村失守後，在十七線以南附近溪山被圍的美軍，在戰壕裏等待着民軍的砲彈。美軍士兵的表情沉重。（美聯社圖片）

北越昨天提出警告
美難逃奠邊府命運

【法新社巴黎十日電】北越今天警告美國說，守在溪山的美軍，其失敗之慘，將和一九五四年法國在奠邊府的慘敗一樣。

河內人民報就美軍在衛村的特種軍營被民軍攻陷發表社論。社論說，溪山防守系統中最強固的一環已被粉碎了。衛村失守，已把美軍在溪山的整個防地的系統完全暴露，溪山已直接受到民軍的威脅。

該報又說，美軍司令部曾誇大口，說溪山防守系統非常堅固，並向民軍挑戰說，隨時可以抵禦民軍的進攻。越南通訊社引述該報社論說，「現在南越人民解放武裝部隊已在衛村接受美軍的挑戰了。約翰遜十分擔怕再來一個奠邊府。但是，美國侵略者一心進行侵略戰爭又怎能逃避另一個奠邊府的命運？」

美承認傷亡數
已達萬三千人

【路透社西貢十日電】美軍發言人今天上午說，在南越各地十二天的戰爭中，美軍傷亡人數已達萬三千大關。他說，計至昨日午夜為止，美軍傷亡人數是：死九百二十名，傷四千五百六十一名。南越「政府」軍死一千七百三十二名，傷六千七百二十一名。

東亞基督徒代表會
決議譴責美國侵越
美參議員又發砲責美對越政策

【法新社曼谷十日電】東亞基督徒會議本週在此間舉行第四屆代表大會，一致投票譴責越戰。四百名亞洲教會人士終夜對這項問題進行討論，最後達成決議。

大會譴責美國出兵越南，及一般的外國人干涉亞洲，認為這是和平的障礙。

大會的聲明說，「我們相信為公道，和平及秩序起見，戰爭必須解決，然後安排停火，以談判方式實現和平解決」。

【美聯社美國肯塔基州科韋頓十日電】肯塔基州參議員莫頓昨天在一周內第二次攻擊美國越南政策，他把越南衝突說成「內戰」。

莫頓從鷹派轉為鴿派。他告訴四百名共和黨員，「我們力圖把我們的意志強加於（衝突的）一方」，目前的南越政權「非常不得人心」。

這位參議員星期五在路易斯維爾演說指責約翰遜政府「瞞騙」美國人民。

莫頓在星期五的講話說，美國在越南的悲劇是，「大多數南越人民不關心」。

美存金剩一一八億
達卅一年最低水平

【新華社北京十日電】紐約消息：由於美國財政經濟日益惡化，美國地位風雨飄搖，美國的黃金儲備繼續大量流失。據紐約聯邦儲備銀行八日宣布，在截至七日為止的一周中，美國流失了黃金一億美元，使它現有的黃金儲備總和只剩下一百一十八億八千四百萬美元，降到了三十一年來的最低水平。

在這以前，據美國官方一月三十一日公布的數字，美國在一九六七年一年內總共流失黃金達十一億一千七百萬美元，是一九六〇年以來流失黃金最多的一年。在去年十一月英鎊貶值後，西歐觸發了空前猛烈的搶購黃金風潮，使美國在十二月份一個月內，就流失黃金達九億美元，創造了美國有史以來每月黃金流失量的最高紀錄。

由於美國國際收支逆差逐年巨大，目前在外國人手中掌握的短期美元債權就達三百多億美元，已經大大超過美國現有的全部黃金儲備。約翰遜政府惶惶不安地擔心隨時可能爆發大規模的擠兌黃金的風潮。

直搗約翰遜

（原載二月八日人民日報）

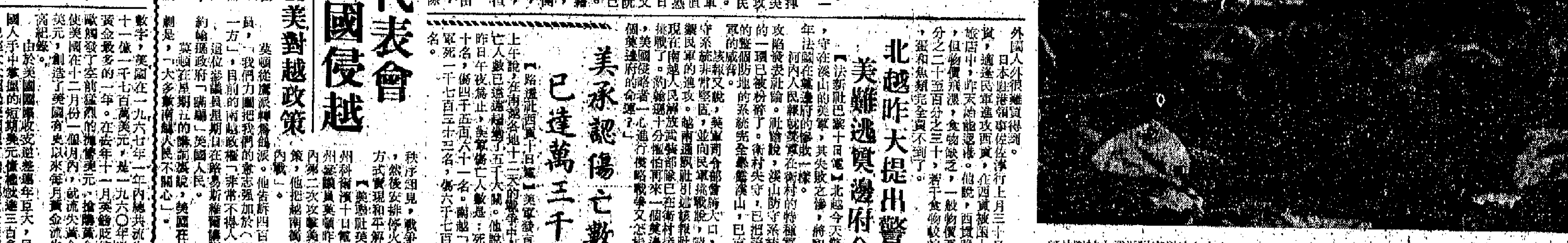

民軍大進攻 回顧與展望

龔耀文

一周綜論　戰果輝煌 攻勢持續

南越軍民的新春大進攻，到今天已進入第十三天。他們繼續以英雄的氣概，從南到北，從山區到海濱，縱橫馳騁，猛打猛衝，給美偽以更加沉重的打擊，爭取更加輝煌的勝利。

新春大攻勢頭六天的戰果業經民軍最高指揮部公佈。六天之中，共消滅美偽軍隊五萬多名（內美軍一萬多名），瓦解偽軍二十萬名；奇襲機場三十個，擊毀飛機一千五百多架；另外擊毀軍車四千多輛，其中有許多坦克車和裝甲車；繳獲或擊毀了成百萬噸炸藥，繳獲成萬支各種類型的槍支。

這樣巨大的勝利，表明了人民戰爭的威力無窮。新春大進攻的規模之大，聲勢之壯，組織之好，殲敵之多，在南越這一場抗美救國的戰爭中都是空前的，它把越南人民戰爭發展到了一個高度水平。

許多人以為，新春攻擊不過是奇襲，不能長期持續；又有人以為，城市裏的巷戰，難以繼續堅持。現在，民軍用事實對於這些作了具體的答覆。

衛村解放　溪山洞開

在第二階段的戰鬥中，民軍以攻克溪山基地的外圍據點衛村，向世界宣告了新的大捷。溪山基地共有美國海軍陸戰隊六千人駐守；又在八里以外的衛村設立了兩個特種兵營，由美國「顧問」督率佬族特種兵作戰，兩處互成犄角之勢。

不僅如此，據事後透露，美軍還在那裏部署了五百老撾右派軍隊，以「志願軍」的名義，協同防守。

衛村的解放，有如拔掉了美軍溪山基地的一顆門牙。用基地裏的美軍官的話來說，有如吞下一顆「難咽的苦藥丸」。

溪山基地無異已成一個大墳場，這六千名海軍陸戰隊隨時可被埋葬。他們有人畏戰，有人發狂，而且有更多的人心驚膽戰地害怕「今晚將是最後的一晚」。

悲觀的想法堵塞在他們的心頭。儘管美國將領們向約翰遜簽字擔保，保證守住溪山基地；但這個孤點，最後的命運已是注定的了。

新奠邊府不只一處

溪山基地的處境，使美國人更多地談起奠邊府。

奠邊府意味着殖民主義的失敗和垮台，代表着侵略軍的就殲和覆滅。這是當年法國在印度支那戰場上的下場，今天，美帝也在走着同樣的道路。

但是，溪山基地並不見得是目前南越戰場上的唯一的奠邊府。西貢的巷戰還在進行，美偽在西貢的九個區裏只能控制兩個區；順化的古城上空，民軍軍旗依然迎風飄揚；民兵一師正在向峴港挺進中。

最大的奠邊府到底在那裏出現，目前還難判斷。但是，局勢已在民軍最高指揮部的全盤掌握中。主動權完全在民軍手裏，爭掠自如。

核子武器　用是不用

反觀美國方面，約翰遜已如熱鍋上的螞蟻。這一星期中，撤換威斯特摩蘭之聲日益高漲。由於「陣前不易將」，約翰遜還在死命撐着，連次表示對威斯特摩蘭有信心，甚至於親筆寫信給他，代為打氣。但是，只要美軍在溪山之戰或其他地方之戰中繼續打敗，威斯特摩蘭勢將解職。

而對着空前的慘敗，約翰遜將如何挽救美軍這一危局？

香港已有在英國殖民主義卵翼下的論客代為出謀劃策，主張做效當年杜魯門在朝鮮的辦法，向北轟擊，華盛頓則傳出，五角大樓已準備在溪山之役使用戰術核武器。

白宮對於此說雖然矢口否認，但是新的說法則是，美國核武器已在南越海面的航艦上，美國核科學家四人已飛往南越。

為此，美國議員富布賴特特別向臘斯克提出質詢，到底在南越戰爭中用不用核武器？且看約翰遜、臘斯克之流如何答覆。

中國軍民　全力援越

對於越南軍民的偉大勝利，中國軍民衷心歡呼；對於越南軍民的抗美救國正義立場，中國軍民全力支持。

偉大統帥毛主席說：「七億中國人民是越南人民的堅強後盾，遼闊的中國領土是越南人民可靠的後方。」中國軍民堅決支持越南人民打到底，直到把美國侵略者一個不剩地趕出越南去。這就是七億中國人民的立場！

北京掀起建基層革委會高潮
滬基層紛開革命人民代表會
京滬都舉行重要會議　謝富治張春橋分別講話

【據新華社北京九日電】在奪取無產階級文化大革命全面勝利的凱歌聲中，北京市革命委員會今天召開了國剿資產階級、小資產階級派性，促進革命大聯合、革命三結合，抓革命促生產的萬人誓師大會。參加大會的各廠礦企業的無產階級革命派一致表示：首都工人階級將作緊跟毛主席偉大戰略部署和全面落實毛主席最新指示的模範，徹底打倒資產階級、小資產階級派性，迅速實現和鞏固革命的大聯合和革命的三結合，掀起建立基層革命委員會的新高潮，讓春風吹遍首都的每一個角落。

北京市革命委員會主任委員謝富治，副主任委員、北京衛戍區司令員傅崇碧，都在大會上講了話。

大會由北京市革命委員會秘書長、北京衛戍區第二政委黃作珍主持。

大會指出，目前全國無產階級文化大革命的形勢空前大好，北京市的形勢也越來越好。生活在毛主席身邊的首都工人階級，最聽毛主席的話，最堅決地照毛主席的指示辦事。去年九月，首都工人階級帶頭貫徹執行毛主席的最新指示，一馬當先，在很短時間裏普遍實現了革命的大聯合，推動了全市各條戰線上的革命大聯合。現在，全市有近四百個大中型工礦企業在鞏固和發展革命大聯合的基礎上，實現了革命的三結合，建立了革命委員會；全市十八個縣、區，有十五個建立了革命委員會；郊區農村人民公社，有百分之九十以上建立了革命委員會。全市參加毛澤東思想學習班的，已經有二百多萬人。一個聲勢浩大的國剿資產階級、小資產階級派性的群眾運動，在全市各個工礦企業、公社、機關、學校迅速掀起，革命大聯合和革命三結合的步伐大大加快了。

北京市工代會代表還在會上宣讀了關於國剿派性，在廠礦企業中迅速建立革命委員會的號召書。

【據新華社上海九日電】上海市革命委員會在二月五日和六日召開擴大會議，回顧從「一月革命」成立上海市革命委員會以來一年的鬥爭實踐，根據總結經驗，發揚成績，改正缺點，以利再戰的精神，決心更高地舉起毛澤東思想偉大紅旗，充分發動群眾，發揚無產階級的革命精神，全面落實毛主席的最新指示，從思想上、政治上、經濟上、組織上奪取無產階級文化大革命的全面勝利。

上海市革命委員會負責人張春橋同志出席了會議，並作了講話。

會議期間，上海市革命委員會領導成員、中國人民解放軍駐滬部隊負責人、主要革命群眾組織的負責人以及一些基層單位的三結合臨時權力機構的負責人，懷着對偉大領袖毛主席無限熱愛、無限信仰、無限崇拜、無限忠誠的深厚階級感情，進行了認真、熱烈的討論。他們決心以毛主席的最新指示為綱，鼓足幹勁，力爭上游，再接再厲，奪取更大的勝利。

會議指出，在一切工作中堅持信任群眾，依靠群眾，尊重群眾的首創精神，這是各項工作順利開展的一個極其重要的因素。上海市工業、財貿、大中學校、黃浦區革命委員會等分別召開了代表會議和革命人民代表會議，進一步加強了革命委員會和革命群眾的密切聯系，使革命委員會在革命群眾的監督和幫助下，更好地沿着毛主席的革命路線前進。

會上還認真討論了有關整頓黨的組織、加強黨的建設，擁軍愛民，對群眾專政，清理隊伍等項工作。

會議最後通過了「發揚一月革命精神，全面落實毛主席最新指示——上海市革命委員會成立一周年決議」。

三十多個國家同患此症
西方失業者激增
丹芬盧西德新西蘭去年比前年倍增，法比挪荷希增三成多，美英意亦均有增加

【新華社北京十日電】日內瓦消息：由美帝國主義控制的「國際勞工組織」最近在它發表的一份報告中承認，去年在大多數工業發達的資本主義國家裏，工業生產的下降和停滯「已經造成就業人數的減少和失業人數的增加」。這表明，整個資本主義世界的經濟正面臨着無法擺脫的危機。

報告說，失業「幾乎在所有的（資本主義）工業國家中都上升了，而且常常升到若干年來未曾見到的水平，在有些情況下，達到了第二次世界大戰結束以來所未有過的水平」。

這個報告指出，去年，三十多個資本主義國家的失業人數有巨大的增加。其中，西德、丹麥、芬蘭、盧森堡和新西蘭去年的失業人數，比前年增加了一倍以上。法國、比利時、挪威、荷蘭、瑞典、希臘的失業人數，當然是以資本主義國家官方顯然縮小了的數字為依據的。而值得注意的是增加了百分之三十以上。

這個報告所列舉的失業人數，當然是以資本主義國家官方顯然縮小了的數字為依據的。而值得注意的這個報告的透露：從去年六月起，美國每個月的失業人數都比前年同期增加了；去年十一月，英國有二百九十萬人失業，比前年十一月增加了三十萬人。與此同時，英國在去年十一月有五十九萬人失業；法國在去年十二月要求就業而沒有得到滿足的有二十四萬八千人；西德在去年十月有三十六萬人失業。

這個報告談到，在多數資本主義國家中，採礦業特別是煤礦的失業情況最為嚴重。例如，在西歐「共同市場」六國（法國、西德、意大利、荷蘭、比利時、盧森堡），從一九六六年以來，煤礦工人中有四分之一失業了。報告承認，最經常受到失業打擊的是青年工人、女工和老年工人。

報告還表明，在資本主義世界失業情況越來越嚴重的情況下，壟斷資本家卻不顧工人死活，繼續抬高物價，以至去年資本主義各國消費品的價格普遍繼續增長。這種情況必將進一步加劇資本主義國家的工人羣眾對壟斷資本的鬥爭。

上海川沙慶祝南越軍民大捷

上海市郊川沙縣江鎮人民公社的貧下中農舉行集會和遊行，熱烈歡呼越南南方軍民的新春大捷。（新華社傳真照片）

美國國內戰線今年第一砲
澳林季黑人暴動軍警入城
死三名學生傷卅七人　黑人決予反擊

【路透社南卡羅來納州澳林季堡十日電】為了防止這個大學城再度發生動亂，武裝警察和州國民警衛隊今天在這裏站崗。這個大學城的學生前天晚上示威，警察向學生開槍，打死三名黑人，還有至少三十七人受傷。

從六日起，每天有人示威。今天上午城內首次沒有出現示威的人羣。這是因為州長麥克奈爾昨天宣佈宵禁。宵禁從下午五時起至第二天早晨六時止。

【新華社北京九日電】華盛頓消息：美國黑人繼一九六七年掀起了空前猛烈的鬥爭風暴之後，在新的一年又開始進行了激烈的武力抗暴鬥爭。從五日起，南卡羅來納州澳林季堡的黑人學生一連四個晚上同反動軍警展開了英勇的搏鬥。

澳林季堡的兩所主要黑人學校——南卡羅來納州立學院和克來弗林學院——的數百名學生，為了抗議不准黑人進入市中心遊樂場的種族歧視政策，從五日晚起舉行示威，並且連續同派去鎮壓他們的軍警發生激烈的衝突。黑人學生用石塊、磚頭、玻璃瓶等作武器，同數百名「國民警衛隊」和警察進行戰鬥。八日夜間，反動軍警竟野蠻地開槍射擊示威學生，學生英勇地開槍還擊。

【路透社南卡羅來納州澳林季堡九日電】南卡羅來納州長麥克奈爾今天下令在澳林季堡這個大學城實行宵禁，因昨晚發生警察同黑人學生開槍的事，死三個黑人青年，另外至少傷了三十七人。

出事地點——南卡羅來納州立學院以及克來夫林大學，今天所有班級都已停課，但學生們奉令留在校園內。

配以手槍、步槍及催淚彈等武器的差不多七百名警察和民防隊員，仍在巡邏這個城市，以防止兩個黑人學生佔優勢的大學內再度進行示威。

麥克奈爾州長在記者招待會上說，從下午五時至次晨六時的宵禁辦法將於每晚實施，直到兩個城鎮回復和緩為止。

【法新社紐約九日電】在昨晚發生「澳林季堡屠殺」事件之後，美國「黑人權力」鼓吹者布朗今天提出警告，可能要採取報復措施。接在昨晚的「澳林季堡屠殺」中，有三個黑人學生遭殺害。

學生非暴力行動統籌委員會主席布朗說：這教訓對美國來說，是很清楚的和顯而易見的。

他宣讀了學生非暴力行動統籌委員會一個正式聲明。他繼稱：如果我們對我們所愛的委曲採取和平的和所謂合法的手段來圖報復的話，我們將會遭遇殺害。

他說：「如果我們必須死，那麼，就讓敵人的鮮血染在我們的手上而死吧……讓我們作反擊的戰士那樣英勇而死吧。」

澳林季堡在南卡羅來納州，那是一個在農業區的小城市，人口只一萬五千人。其地是兩間黑人佔多數的學院所在地。過去四天來，各校學生抗議當地一間保齡球場有種族歧視。昨晚的情況更惡化，而發展為一場打鬥，有三個學生被打死，約有五十個其他學生受傷。

紐約垃圾堆積如山 病疫將傳染叢生
市長仍拒罷工工人要求
傷寒痢疾肝炎均可能出現

【路透社紐約十日電】一位市衞生官警告說，現在市內堆積如山的垃圾若不立即除去，數日內有發生傳染症的危險。

衞生專員沃爾克昨天說，若不立即着手消除堆積市面八萬噸的垃圾，傷寒、痢疾和傳染性的肝炎可能於日內發生。

清潔工人罷工，今已進入第九日，因一般人多將垃圾傾入暗渠，污水有令鼠患的危險。

沃爾克又警告市內可能發生鼠患，因估計全市有鼠八百萬，此次垃圾的堆積，更將使其迅速繁殖，大大加重衞生上的危險。

市長林塞稱，住宅大廈門前的垃圾堆，可能使人陷入於死地，因此加派十五個消防隊以對付火警。

這次罷工使市長林賽和州長洛克菲勒因應如何對付垃圾發生衝突。

顯然兩人關政治鬥爭現正因此事加劇。林賽昨晚要求出動國民警衞隊消除垃圾，但為洛克菲勒所拒絕。

洛克菲勒在電視上說，若出動警衞隊，這對於勞工和社會生活的安定及秩序將有相當的危險。

先是調解委員會建議對一萬工人增加工資，一年僅多付出二十五萬元，但為市長所拒絕。目前市當局應付出四百萬元。

巴勒斯坦游擊隊頻頻襲擊以色列侵略軍

【新華社開羅八日電】據這裏的報紙報道，巴勒斯坦游擊隊最近接連襲擊以色列侵略軍，取得了新的勝利。

一月三十日，巴勒斯坦游擊隊在貝桑地區砲擊了以色列的一個機械化車隊和以色列邊防警衛隊營房，在這之後又同前來增援的以色列侵略軍進行了二十分鐘的戰鬥。游擊隊在戰鬥中打死敵軍七名，打傷敵軍多名，擊毀兩輛以色列卡車。游擊隊在獲勝利之後安全返回原地。

一月二十七日，游擊隊襲擊了以色列的一個據點運隊，打死以色列士兵五名。游擊隊還用地雷伏擊了以色列援軍，炸死敵人五名，炸傷多名。

一月二十五日，游擊隊爆炸了以色列的一座補給倉庫，炸死這個倉庫的三名警衛兵。

一月十九日，游擊隊在加利利地區伏擊了一輛敵軍車輛，打死以色列士兵五名。

美軍彈藥源源運越
日本基地一片繁忙
這表明佐藤政府已把日本緊綁在美戰車上

【新華社東京九日電】被英雄的越南軍民打得焦頭爛額的美帝國主義，為了挽救敗局，正在加緊利用它在日本的軍事基地，把侵越砲灰和彈藥運向越南。這表明，佐藤反動政府已經把日本緊緊地綁在美國侵越戰爭的戰車上。

據「東京新聞」九日報道，自從越南南方軍民在新春發動強大攻勢以來，美國第七艦隊在日本的補給港佐世保呈現了「自朝鮮戰爭以來從未有過的」一片「緊張」氣氛。這家資產階級報紙透露，連日來，載運彈藥的美國登陸艇和日本貨船頻繁地在佐世保港內出出進進。佐世保的前畑和針尾兩所彈藥庫，出現了人力嚴重不足的現象。因此，佐世保基地的美國海軍當局正在通過日本當局緊急募集一百名日本裝船工人、吊車司機和木工等。報道透露，由於這是一項「危險的作業」，很不得人心，所以應募者甚少。

另據「朝日新聞」九日報道，自從「越南戰爭激烈展開」以後，向越南運送美國侵略軍的美國軍用飛機更加肆無忌憚地利用日本「民用」的東京羽田國際機場。據羽田機場的事務當局調查，從去年年底以來的一個月內，約有二百架次美國軍用飛機在這個機場起飛降落。報道還說，最近一些從越南飛來的美國軍用飛機，竟事前不向羽田機場的導航塔打招呼，就隨便降落，引起了機場的日本工作人員的強烈不滿。

冲繩萬多人集會
促美將冲繩還日
日本千多人趕往參加大會

【新華社北京九日電】東京消息：一萬一千多名冲繩縣羣眾六日夜在那霸市舉行大會，要求美國立即無條件地全面歸還冲繩並撤除核基地。他們表示不達目的誓不罷休。

來自日本全國各地的一千多名工人、青年、學生和婦女，飄洋過海趕來參加這次大會。

據冲繩出版的報紙報道，日本婦女會主席松岡洋子和其他許多代表在發言中，一致強調要打倒美帝國主義和佐藤反動政治，把美帝國主義趕出日本。他們還強烈譴責美帝國主義偷偷地把十多架B—五二型轟炸機開入嘉手納基地的罪惡行徑。

大會一致通過了宣言和決議。宣言說，日本人民要求美國政府立即無條件地全面歸還冲繩。與會者表示，為了實現這個要求，決心加強團結，奮鬥到底。

大會結束後，參加會議的人們還在市中心舉行了示威遊行，高呼「還我冲繩！」「反對侵略越南的戰爭！」等口號。

日本櫻島火山爆發

【路透社東京十日電】九州（日本南部）南端的櫻島的南嶽火山今天爆發，噴出一條直入雲霄的一千八百公尺的煙柱。

吳丹在印商談越局

【路透社新德里十日電】聯合國秘書長吳丹今天早上同印度總理英迪拉．甘地討論越南和中東局勢逾一小時。

僑務界傳來好消息
北京華僑三校報捷
已先後成立革委會
外國語專科學校舉行慶祝大會

【中國新聞社北京九日電】在毛主席一系列最新指示的指引下，在奪取無產階級文化大革命全面勝利的進軍號聲中，僑務界傳來了又一振奮人心的喜訊：繼華僑大學藝術系、北京歸僑滅資興無學校（原北京歸國華僑學生中等補習學校）革命委員會成立之後，北京外國語專科學校革命委員會在階級鬥爭的暴風雨中勝利誕生了。

北京華僑三校的革命師生和紅衛兵小將，緊跟毛主席的無產階級革命路線，激揚「捨得一身剮，敢把皇帝拉下馬」的大無畏精神，猛批中國赫魯曉夫及其在僑務界、教育界的代理人所推行的反革命修正主義路線，先後成立了革命委員會，取得了決定性勝利。

二月八日，北京華僑三校校園一片歡騰。革命師生員工和負責軍訓的中國人民解放軍指戰員，抬着偉大領袖毛主席的巨幅畫像，一手舉紅彤彤的革命寶書，一手舉「毛主席語錄」，熱烈慶祝北京外國語專科學校革命委員會的誕生。

慶祝大會在雄壯的「東方紅」樂曲聲中開始。當大會莊嚴宣告北京外國語專科學校革命委員會光榮誕生時，人們滿懷深情的歡呼：「毛主席萬歲！萬歲！萬萬歲！」「偉大領袖毛主席萬歲！」「毛主席的革命路線勝利萬歲！」

北京市革命委員會、北京衛戍區軍訓指揮部負責人出席了大會，並作了指示。

北京外國語專科學校革命委員會主任委員在大會上講話，表示要緊跟毛主席的偉大戰略部署，為奪取無產階級文化大革命的全面勝利，為支援越南人民抗美救國鬥爭和支援世界革命人民的革命鬥爭作出新的貢獻！

首都大專院校紅代會、北京大學藝術系和北京歸僑滅資興無學校革命委員會、華僑事務委員會無產階級革命派代表在大會上發言，熱烈祝賀北京外國語專科學校革命委員會的誕生。

大會最後在暴風雨般的掌聲中通過了給偉大領袖毛主席的致敬信。

威爾遜自美抵加　販售美對越政策

【路透社渥太華十日電】英國首相威爾遜昨天晚上到達這裏，今天同加拿大總理皮爾遜舉行所謂例行會談。

威爾遜是從紐約來的。他在紐約告訴記者，他對訪美非常滿意。

皮爾遜昨天說，他將探索威爾遜對美國計劃的看法……［illegible］

美國越南政策，一方面支持威爾遜在越南政策，但也使約翰遜在民軍的目前進攻面前自行克制。

法國軍事戰略的變換
——從「定向國防」轉為「全向國防」

柳門

（本報編者按：「人民日報」在一月二十三日以「美帝國主義內外交困的自供狀」為題，發表評論員文章，撮出美帝國主義在他的國情咨文中，不敢提及「法國提出自己的「新戰略」」，介紹了法國「新戰略」的大致輪廓。）

法國參謀總長艾耶萊在去年十二月份的「國防雜誌」撰文解釋法國國防的新方向。文章的題目是「「定向」國防還是「全向」國防」。所謂「定向國防」，就是國防的指標針對指向任何方向的可能敵人。在以前，法國的國防對象正是北大西洋公約的共同對象，換句話說，這是「定向」國防。艾耶萊認為是不合時宜的國防。法國參謀總長提出的新計劃是：法國目前沒有一個固定的假想敵，因此，法國的國防在於防禦來自世界上任何地點的可能敵人。這篇文章出來了，立刻引起來自國內國外的強烈反應，熱鬧非常。

艾耶萊的文章首先就追溯法國近代史上的固定敵人：先是海峽對岸的英國，接着是萊因河東岸的德國。第一次世界大戰結束後，作為法國防禦來敵入侵的馬奇諾防線已經被徹底打垮。從這點看，隨着北大西洋公約組織的成立，以英國為首的諸成員國的共同假想敵，一變而為前此的盟邦蘇聯。

由於北大西洋公約組織各成員國國力的不均衡，十四國的「安全」全部要依靠美國的核子傘保護。

核彈等的使用由美國全權處理。

艾耶萊強烈反對英國以別人作砲灰的作法，他說：「就這樣，法國在失掉它的國防自主權的同時，失掉了它真正的獨立。」

在這裏，艾耶萊提出了另外一個可能發生的事實：倘使成員國中有一個並不針對蘇聯而挑起了戰爭，並且運用設立在法國領土上的基地進行戰爭，作戰對方因而襲擊此種基地，在無可奈何中，法國被拖入了戰爭。「就這樣，我們在尚未決定我們的態度之前便被拖入了並不是法國要打的戰爭」。

法國參謀總長在這篇論文裏並沒有道破，但大家都應還記得，美國在出動大批空軍部隊作侵略朝鮮的軍事干涉時，未曾徵詢法國的同意而逕自使用法國領土上的基地。正由於法國不願對同樣事態的重演，法國政府才決定提前收回法國領土上所有的外國軍事基地，並退出北大西洋公約組織的軍事機構。

艾耶萊將軍接着還解釋：近代武器的空前發展，使得戰爭一爆發立刻就波及整個寰宇，在何天大本領也難把它局限一隅。他說：「法國雖然無意干涉他人，但規避不了為一個無法預料的戰禍所波及。因為，企圖利用我們的國土或資源來作戰的人們（按指英國）總是存在防禦範圍之外的，他們從遙遠距離向我們國土襲擊，將我們徹底消滅。」

因為，企圖阻止他們的敵人利用我們的國土或我們的資源的人們總是存在着的。

「時間和距離既然都不給我們以保護，我國的安全能靠這種成約？當然，聯盟也無法對於國又怎能越過這種成約保護？一方面，未來的敵人是無法預期的，另一方面，對於重新的原因也是無法預期的，一個國家在另一個國家領土的鉸制權也是無法預期的。」

正因為這樣，法國參謀總長以建立自己的近代「反擊武力」為號召。

他說，法國國防的對象不再是以往的一個固定的假想敵了，法國國防的對象擴大了來自世界任何一個角落的可能的敵人，自然包括英國在內。所以，這就是艾耶萊將軍文章裏強調的「全向國防」。

實際上，法國這個國防政策就不是新近的決定。遠在一九五九年，戴高樂便作了這樣的論述：「法國國防的新政策……的道理，我們就要時刻準備，以自己的力量，自然……法國國防必須是自己的，法國需要自己設防，為自己設防，依據自己的意向設防……具體的結果，自然是在我們的……我們自己建立足以在任何時候、任何地點使用的武力……」。……既然他人可以從世界上任何地點威脅我們，我們也應建立足以指向世界上任何地點而發動的武力。

美國「新聞週刊」對這件事的評論是十分尖刻的，它說：「這一切的含意是很明的：事實上，艾耶萊勾銷了美國對法國的安全保證，認為北大西洋公約組織對法國在軍事上和政治上全無價值。這似乎指明戴高樂已經決定了在一年內使成年內將依據公約條款的規定而斷然退出聯盟。」

「新聞週刊」認為，這是法國向美國進攻嚴厲的一個階段。

澳洲青年反徵兵
包圍徵兵站示威

【新華社悉尼九日電】五十多名澳大利亞青年七日在墨爾本的一個徵兵站門前舉行示威，反對澳大利亞政府強迫青年去南越當美國侵略者充當砲灰。

示威者當中有四名青年不顧軍警的干涉，手挽着手把徵兵站大門封鎖了二十五分鐘之久。

示威者表示，他們將繼續堅持反徵兵的鬥爭。

美駐瑞典大使接恐嚇匿名信
在街頭不能指望安全

【美聯社斯德哥爾摩十日電】警方今天說，美國大使希爾接到恐嚇信後，警方已派出兩名保護他。

匿名信警告美國大使，他在斯德哥爾摩街頭不能再指望安全。

警方發言人說，作為這封信的結果，便衣警察「在大使離開住所或使館時小心地秘密保護他」。

希爾自去年就任以來曾多次——在使館門前，在市中心美貿易處，在街上——遇到反越戰示威。

第一張

經過反英抗暴鬥爭的洗鍊
愛國教育事業更加鞏固

號地下中和米舖，老闆叫……店中的人正在吃晚飯……他們無不飽受虛驚。據該輛巴士的司機說，昨晚六時半，他在彌敦……，當時車上除了兩名售票員外，並沒有乘客。由總站至出事地點，只相隔一個街口。……

百花齊放

鑼鼓快板頌英雄

「英雄戰士心最紅，毛澤東時代出英雄。英雄凱歌震山河，唱一唱鋼鐵戰士麥賢得。」……這是……節目之一——鑼鼓快板「毛澤東的戰士無敵於天下」的鑼鼓快板。……麥賢得英雄事迹……

兩輛警閘顧人命
亂向小巴士開槍

【本報訊】警方兩名警探前晚向一輛載滿乘客的小型巴士開槍，事後該小巴士司機把車開往旺角警署投訴，說一顆子彈打破該車的後窗……

毛織廠領班被四賊截劫

【本報訊】昨晚九時半，……男子被四名大漢攔途截劫，損失手表一隻……事主在將北角時被截……

經過反英抗暴鬥爭的洗鍊
愛國教育事業更加鞏固
漢華香島培僑等校學生大幅度增加
完全粉碎港英恐嚇誹謗的卑鄙陰謀

【本報訊】經過反英抗暴鬥爭的洗鍊，港九愛國教育事業更加鞏固，並得到普遍的發展。新的一年裏，迎着浩蕩東風，愛國學校紛紛開學，愛國學校的學生人數有了大幅度的增加，更重要的是愛國師生員工活學活用毛澤東思想，精神面貌有了極大的改變。

漢華中學、香島中學、培僑中學、福建中學、育群中學等校昨晨分別舉行開學禮。旺角勞校、新僑中學等校已於前日和大前日開學。

西區漢華中學的開學禮在師生們齊聲敬祝我們偉大領袖毛主席萬壽無疆的頌歌聲中開始。同學代表朗讀了港九學生界為[illegible]出版發表的告全港同學書。接着先鋒隊代表和學校負責人先後講話。他們總結了寒假的工作與學習，提出了新學期的工作。師生們一致認為，現在國內外形勢一片大好，祖國各省革命委員會的紛紛成立和越南人民的抗美救國大捷，喜訊頻傳，帶給人們無限歡欣鼓舞。師生們要以祖國紅衛兵為榜樣，學習越南人民的革命英雄主義精神，在反英抗暴的大好形勢下，邊鬥爭邊學習，改造自己的世界觀；在教育上，要認真學習毛主席「有步驟地穩慎地進行舊有學校教育事業和舊有社會文化事業的改革工作，爭取一切愛國的知識分子為人民服務。在這個問題上，拖延時間不願改革的思想是不對的，過於性急，企圖用粗暴方法進行改革的思想也是不對的」等的最高指示，邊鬥爭邊改革，實行在鬥爭中進行教育改革，在教育改革中進行鬥爭。

培僑中學、福建中學、育群小學和在九龍區的香島中學昨晨舉行開學禮時，都呈現了一片興旺的景象，氣氛十分熱烈。師生們意氣風發，朝氣蓬勃，充滿信心，迎接新的學期。學生人數都有了普遍增加。香島中學並在長沙灣道增設了分教處。

香島中學校長在開學禮上高興地指出，該校寒假招生，考生踴躍，本學期增加了十一班，由六十六班擴增到七十七班，原有兩座校舍已不敷應用，特在長沙灣道增設分教處。這是愛國教育事業的一大發展。

培僑中學各班人數都普遍增加，其中增加最多的是小學部，從原有的十七班，增加兩班，共有十九班。

漢華中學新生人數，也比去年增加近二百人，小學部新增三班。

旺角勞校、福建中學和育群中學等，亦均增加了不少新生。

愛國教育事業的鞏固和發展，給了港英統治當局一記沉重的打擊。儘管港英用盡恐嚇、造謠誹謗的兩手，極力壓制愛國教育事業，但是港九愛國教育事業並不因此枯竭，而是更加青春壯麗，朝氣蓬勃。它再一次雄辯地證明了毛主席的英明論斷：「我們的事業是正義的。正義的事業是任何敵人也攻不破的。」

又訊：香島中學昨天下午和今日全日舉行春節大聯歡。

昨天下午的聯歡，主要是招待青年朋友。到會青年朋友一千多人。香島中學學生敲鑼打鼓，分列門前，高唱「我們都是來自五湖四海」，歡迎來自港九各地的青年朋友。今天的聯歡會，將招待家長和校友及各界來賓。

港英閃電式通知拆遷
春暉台數千居民陷於彷徨境地
他們要求徙到便於在市區內搵食的地點，並由港英負責搬遷費

【本報訊】港英的強令拆遷，使得春暉台數千木屋居民陷於彷徨境地。他們正為籌措一筆可觀的搬遷費而奔走，他們也為將來因遠離工作地點致難於搵食而苦惱。他們有一部分因港英派白卡時諸多刁難不發而憤怒。他們一致要求港英作合理的安置。

被強令限期拆遷的是春暉台第三、四、五、六段木屋。約有四百戶，共數千人，他們將被強令徙往遠離工作地點、難於搵食的成田徙置區。

港英係於前日派員前往作閃電式通知，強令上述木屋居民在本月十三日前辦妥徙置手續，限期在本月廿三日起到三月七日這一段期限，徙往成田。由於時間的倉促，大部份木屋居民毫無準備，一時難以應付，使他們更感彷徨。

被通知強令拆遷的春暉台木屋居民憤怒揭露：港英強令拆遷，提不出任何理由，況而上是安置在徙置大廈，其實僅僅是為了它的「荷包」收入。據反映，成田徙置大廈遠離市區，儘管這批徙置大廈已建成一年多，但因為搵食艱難，很多人不願搬入居住，即使已搬入居住的也紛紛要求搬走，因此，這批大廈空出單位很多，而港英的收入也相對減少，這就是港英為什麼要強令春暉台木屋居民徙往成田的原因。照第六段木屋居民已編妥徙往成田的單位來看，就多是填補已搬走了的單位的，因此，他們憤然指斥港英的徙置是要他們「填氹」。

居住在春暉台木屋的居民絕大部分是從事搵食的「手作仔」，搵食地點都是在香港這一邊，他們有些在那裏居住了十年之久，因此，他們一旦徙往成田，不獨每月要負擔數十元的租值，交通費亦要增加，甚至搵食也困難。此外，他們子女的就讀也會因為遷離而發生問題。而且，這樣的搬遷，每戶起碼需要花上一千元以上方能入伙。這筆費用對於貧苦的木屋居民來說，的確是一個不小的數字，「上屋搬下屋」，尚且「唔見一籮穀」，而他們搬往的都是九龍郊區，再加上裝修費，其損失之大可想而知了。

因此，被迫作「填氹」式徙置的春暉台木屋居民一致提出要求：一、一定要徙置到便於在市區內搵食的地點；二、港英要負責他們的搬遷費；三、徙置時要照顧生活了多年的鄰居搬在一起，以便互相照應。

又據春暉台木屋居民揭露：港英在作登記工作時，對木屋居民諸多刁難，或藉詞拖延派白卡，到昨天為止，還有一部分木屋居民既已被通知拆遷，但又拒派白卡，不知是何居心？他們堅決要港英作出妥善安排，否則造成不良後果，港英一定要負完全責任。

西環昨有驚險車禍
大巴士因避小女孩剷入米舖
當時米舖八伙記正在吃飯無不失色

【本報訊】昨晚六時半左右，西環卑路乍街近士美菲路處，發生一宗驚險百出的車禍：一架由總站開出向東行的巨型巴士，在上述地點避一個橫過馬路的女孩，不料向右急轉，越過火位，直衝入一間米店的舖面，隆然巨響，才停止下來，觸目驚心，幸無人傷亡。事後有關人員到場調查。來往該處的車輛受到阻塞。

失事的巴士為四四五一號，為五號A線的單層巨型巴士，當時該車屬特別班線，由西環總站開出。險被撞倒的小女孩年約三歲，叫尹亦娥，住厚和街，為附近街市小販的女兒，出事時跌倒受輕傷。

被巴士撞毀舖面的商號是卑路乍街六十二號地下中和米舖，老闆叫歐陽生。車禍發生時，店中的人正在吃晚飯，他們無不飽受虛驚。

據該輛巴士的司機說，昨晚六時半，他在多寶士街總站把車開出，當時車上除了兩名售票員外，並沒有搭客。由總站至出事地點，只相隔一個街口。他說，當他把車轉入卑路乍街向東行駛時，於士美菲路街口便發覺那名女孩衝過卑路乍街，他一方面把車速減低，一方面向右擺舵，誰料，就在這個時候，他發覺那女孩跌倒在左邊後輪處，他乃繼續向右擺舵，誰知巴士已越過火線，並且向前直衝，因此衝上行人道衝入那間米店處，一聲巨響，才停下來，險象環生。

又據那間米店的人說，當時他們店內八伙記正在用晚膳，突然看見那架巴士如斷線的風箏，直向他們衝來，一時大驚失色，正擬急忙逃避時，幸該巴士的車頭為門口的橫招牌和鐵閘所阻而停止前衝，但雖然如此，他們已被嚇到面青，而且擺放在舖面的一些雜貨及大玻璃瓶已被撞毀了，那塊橫招牌和鐵閘亦被撞毀，驚險萬狀。至於那名女孩幸沒有被撞着，只是跌倒時受輕傷。

三飛仔攔途截劫
小孩被搶六角錢

【本報訊】昨日下午五時，堅尼地道七十×號門前，有兩個飛仔主使一名十一、二歲的小阿飛向一個小孩攔途截劫。該小孩被小阿飛推倒地上，強搜衣袋，搶了他身上僅有的六角錢。三飛仔得手後逃去無蹤。

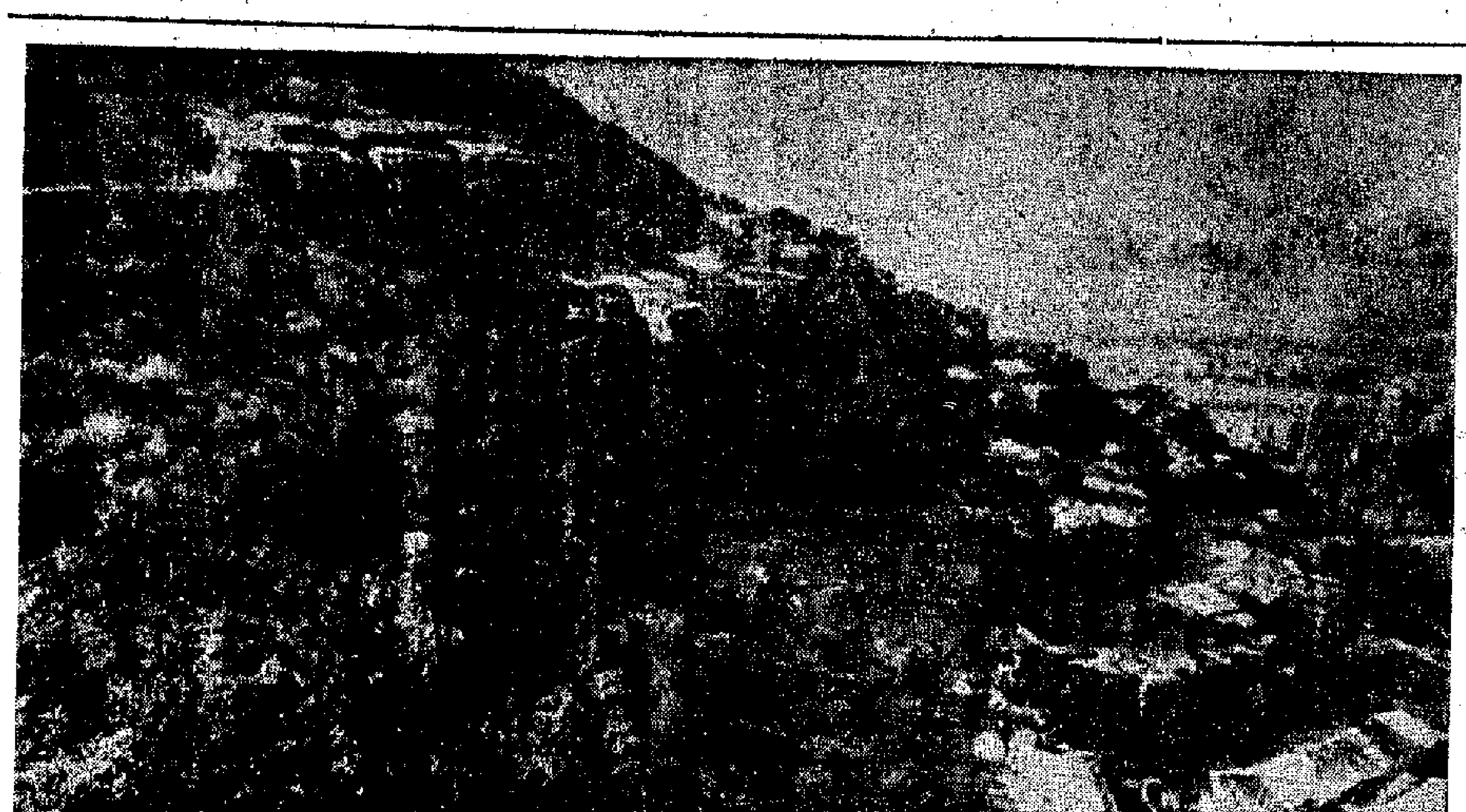

被港英閃電式通知限期拆遷的春暉台第三、四段木屋

西環一間米舖昨晚被巴士衝入後的驚險情形

春暉台上部份將被強拆的木屋

鑼鼓快板頌英雄

百花齊放

「英雄戰士心最紅，毛澤東時代出英雄。英雄凱歌震山河，唱一唱鋼鐵戰士麥賢得。對！唱一唱鋼鐵戰士麥賢得。」

這是演出的好節目之一——鑼鼓快板「毛澤東的戰士無敵於天下」的鑼鼓快板。這個以麥賢得英雄事迹為主題的鑼鼓快板，短小精悍，一氣呵成，突出英雄人物的鮮明形象，充滿了爽朗、豪邁的氣概。

演員們為了塑造麥賢得的高大形象，在排練過程中不斷地學習麥賢得的英雄事蹟，比較深入地學習了麥賢得無限忠於毛主席和對階級敵人無比仇恨的階級感情。

觀衆們不會忘記，鑼鼓快板在描寫麥賢得鍛鍊受傷的右手時的感人場面。「麥賢得，學愚公，在傷痛面前挺起胸，一心為了上火線，排除萬難把手練。……一舉起來一身汗。麥賢得，有毅力，忍着痛苦來練習。第一次抬手來寫字，寫出了：萬歲！萬歲！毛主席！萬歲！萬歲！毛主席！」

這個單位的演員演出鑼鼓快板，已是第三次，一次比一次進步，一次比一次更能發揮鑼鼓快板的特色，充分體現在游泳中學游泳的眞理。這次演出，將「毛澤東的戰士無敵於天下」的主題更鮮明地表現出來；在形式上，也進一步加強陣容，由三人發展為十人的演出，強調了鑼鼓快板粗獷、明快的特點。

（場面）

兩輛警車罔顧人命
亂向小巴士開槍

【本報訊】前晚兩名制警竟向載滿乘客的小型巴士開槍，事後該小型巴士司機把車開往旺角警署投訴，說一顆子彈打破該車的後窗。

據港英警方發言人昨日說，兩名制警在旺角塘尾道發現該輛車，並把車牌抄下來正想與司機談話，但該車並沒有停下來，而且直向前駛，使到一名警察要跳開避過該車。因此警員便向着車輛的車尾開槍。

據消息說，當開槍時，該輛車是載滿乘客的。

毛織廠領班被四賊截劫

【本報訊】昨晚九時半，[illegible]男子被四名大漢攔途截劫，搶去手表一隻，事主在掙扎時被擊傷頭部。事主名[illegible]波，四十五歲，據說是荃灣一間毛織廠的領班。

機電儀同業昨夕大聯歡

【本報訊】港九機電儀同業昨晚在三多酒樓舉行春節聯歡晚會，參加者四百餘人。大家首先衷心祝願毛主席萬壽無疆。隨由聯歡會負責人鄭排致詞，他談述目前國內外的大好形勢之後，提出三點：（一）大學大用毛澤東思想，用毛澤東思想統帥一切。（二）放手發動群衆，將反英抗暴鬥爭進行到底。（三）愛祖國，用國貨。

會上，與會者感謝祖國人民對香港同胞的支持，並歡呼越南人民取得的偉大勝利。

會上，還由毛澤東思想宣傳隊演出了革命文藝節目，獲得觀衆熱烈讚賞。

跑馬地兩街樓宇部分週二晚停水

【本報訊】據港英宣佈：跑馬地藍塘道九號至七十三號A、四十六號至七十號，景光利道三十一、三十三及三十五號之樓宇，將於週二晚間十時起暫停供水八小時。

李汗青遭綁架後
昨日被非法提控

【本報訊】港英法西斯當局包庇反動校方、壓制同學愛國行動，前天上午，出動數千大隊到烏蛟騰村瘋狂搜查村民房屋，並出動直升機，綁架村民李汗青。該「案」昨晨在粉嶺「審」訊，非法控告李汗青於一月十五日「在烏蛟騰村恐嚇，擾及公衆安寧」，押後週一再聆。

娛樂　樂都　荷李活　國賓　黃金　民樂　京華　明聲　亞洲
今天五場
九院加映十二點一刻早場
花月良宵
監製 邵逸夫　導演 井上梅次
主演 李菁　陳厚　何莉莉　秦萍　丁佩

國際 九龍城
今天續映
部氏公司彩色間諜鬥智巨片
特警〇〇九
匠心妙選　機詐百出
今日午前公映粵語長片
女金剛勇闖獨眼龍
陳寶珠主演

普慶　珠江　南華　南洋　高陞
今天隆重獻映
新聯影業公司榮譽出品　藝術舞台紀錄巨片
紅燈記
一盞紅燈血染成
烈士豪情萬古存
風雷激蕩遍四海
革命自有後來人
鐵路下同胞恨難消　抗頑敵　紅燈永不滅
寫出最深厚的骨肉情　寫出最偉大的階級愛
預售門票
千錘百煉　最新出品
高舉革命紅燈名劇拍成名片
（出場序）丁亮　王小燕　江濤　呂錫貴　鶴午　馮眞　常青　草田　于小華　李炳宏　鄭啓良　聯合演出

太平　環球　新舞台　麗都　好世界
第十三天映
任劍輝　白雪仙　主演
太平環球好世界三院加映五點場

各界四十餘單位昨集會 慶祝南越軍民偉大勝利

指出人民戰爭威力無比 毛主席論斷英明
堅決向越南人民學習把抗暴鬥爭進行到底

【本報訊】正在進行反英抗暴鬥爭的港九愛國同胞，聞越南南方軍民新春大捷，莫不歡欣鼓舞，紛紛表示要向英雄的越南人民致敬和學習。昨天，舉行越南南方軍民新春大捷慶祝會的單位更多，包括各業工會、學校、新界居民、銀行界、保險界、電影界及工商社團等四十餘個單位機構。參加祝捷會的各業工人和各界人士，熱情地一遍又一遍歡呼英雄的越南南方軍民新春全面出擊所取得的輝煌勝利，一遍又一遍高呼：「越南必勝，美帝必敗！」「我們必勝，港英必敗！」「戰無不勝的毛澤東思想萬歲！」

在祝捷會上，愛國同胞表示：越南南方軍民新春攻勢所取得的偉大勝利，再一次證明了人民戰爭的無比強大威力，再一次證明了我們偉大領袖毛主席指出的「國家不分大小，只要充分動員人民，堅決依靠人民，進行人民戰爭，任何強大的敵人都是可以打敗的。」的英明論斷。

同胞指出：越南人民這一偉大勝利，再一次戳穿了美帝國主義紙老虎本質，有力地證明美帝國主義是完全可以打敗的。號稱爲資本主義世界超級大國的美帝國主義，用現代化武器武裝起來的美國侵略軍，在越南人民雷霆萬鈞的鐵錘打擊下，被打得人仰馬翻，焦頭爛額，狼狽不堪。不管美帝國主義如何垂死掙扎，都註定要滅亡，都阻擋不住革命人民的前進。「堅持下去就是勝利。」「最後勝利一定是屬於越南人民的。美帝國主義最後一定要一個不剩的從越南滾出去。」

同胞們說，越南南方軍民新春大捷，標誌着越南南方人民進行的人民戰爭發展到一個新的高度，又一次證明人民戰爭的無比威力，更加證明我們偉大領袖毛主席指出的「帝國主義和一切反動派都是紙老虎」的英明論斷。他們強調指出：世界上頭號帝國主義都被打得焦頭爛額，狼狽不堪，其他二、三流貨色——例如英帝國主義者，更加不在我們眼內。如果英帝繼續頑固不靈，繼續堅持與我同胞爲敵，堅持把香港作爲侵略基地，給美帝作爲……它一定會像美帝一樣，落得個可恥下場。

同胞們紛紛表示，要高舉毛澤東思想偉大紅旗，活學活用毛主席著作，用毛澤東思想武裝自己，改造自己，要學習越南人民不怕疲勞，不怕艱苦，不怕犧牲，連續作戰和敢於鬥爭、善於鬥爭的革命英雄主義精神，把反英抗暴鬥爭進行到底！

昨天舉行祝捷會的，包括九龍船塢勞工聯合會，海陸理貨員工會，港九印務職業工會，電車職工會，牛奶公司華人職工會，西式女服工會，蔗船工會，牛豬行工會，海事署華員職工會，港九西福堂縫業工會，漁業職工會，車衣工會，香島中學，漢華中學，培僑中學，福建中學；新界大埔街坊、歸僑、農友、工人和商販，坑口區孟公屋村村民；中國銀行，交通銀行，南洋商業銀行，新華銀行，國華銀行，廣東省銀行，浙江興業銀行，鹽業銀行，中南銀行，金城銀行，民安保險公司，中國保險公司，太平保險公司，華南電影工作者聯合會，南方影業公司，長城電影製片公司，鳳凰影業公司，新聯影業公司，華潤公司，五豐行，中藝公司，商務印書館，港九機電儀業，三聯書店等。

培僑師生昨慶祝南越軍民新春大捷

荃灣紡織染工人歡迎出獄戰友

寒衣未着心先暖
獄中戰友感謝親人關懷
向獄方提出要祖國棉衣
出獄戰士徐玉貞等責成港英負責轉送不得阻撓

【本報訊】衣單被薄，遭受港英百般折磨的獄中戰友，聽到祖國親人爲他們送來寒衣，紛紛表示衷心感謝；並於天氣最冷的二月五日，向獄方提出要求：「我們需要祖國親人送來的棉衣。」這是一位出獄女戰友在歡迎會上透露的。

中南銀行、寶生銀行、鹽業銀行和三聯書店職工，昨天分別集會，熱烈歡迎光榮出獄的戰友勝利歸來。中南銀行的出獄戰友是蔡朝曦、陳基強，寶生銀行的出獄女戰友是徐玉貞，鹽業銀行的出獄戰友是羅瀚城，三聯書店的出獄戰友是林志剛。

寶生銀行的女戰友徐玉貞指出：荔枝角女監獄抗暴戰士鬥志堅強。她激動地說，獄中戰友受盡港英監獄當局壓迫，在天氣嚴寒的日子裏，她們衣單被薄，寒風刺骨。戰友們在苦難的煎熬中，懷念祖國無比關懷，爲她們及其他監獄中的戰友送到一千套寒衣。她們感激毛主席的恩情和祖國親人的支援。本月五日天氣最冷的時候，她們向監頭提出要求：「我們需要祖國親人送來的棉衣」。

港英監獄當局卻橫加阻撓，監頭一口拒絕說：「發幾多件就着幾多件，不准加衫。」港英監獄給我受難戰友穿得怎樣呢？徐玉貞以身受的迫害揭露說：「天氣冷，獄中就更加陰風陣陣，陳徽晉說：她們冷得無法入睡。」向監獄提出要祖國送來的棉衣，這是完全合情合理的，可是港英法西斯當局滅絕人性，企圖阻撓發給來自我們祖國的棉衣，強迫獄中戰友受凍，無理迫害我獄中親人。大家聽到港英當局這種無恥的罪行，極爲憤慨。祖國無微不至的關懷，送來棉衣，港英當局是不能阻撓的，必須把棉衣發給我獄中親人。

荃紡工友坑口鄉民出獄
控訴港英迫害獄中戰友
熱烈歡呼祖國撥大米寒衣支持

【本報訊】荃灣新棉染支會工友和家屬近兩百人，昨晚熱烈歡迎光榮出獄的戰友。

當出獄戰友李婉玲、鄭鳳英、鄭瑞英、杜麗明、李潔榮到達大會時，全場沸騰，高呼向光榮出獄的戰友們學習和致敬。

五位戰友分別報告了在獄中堅持鬥爭的經過，他們遭報告了受港英迫害的獄中戰友，衣單被薄，不時受到毆打或關在水飯房。可是用毛澤東思想武裝起來的戰友堅持鬥爭，表現了英雄氣概。

大家表示：廣東省支港鬥爭委員會撥交大米五千噸、寒衣一千套，給予港九愛國同胞和還在獄中的戰友，是祖國對香港反英抗暴鬥爭最有力支持。全體工友一致表示，在發放大米工作中一定要做好登記工作，大力宣傳毛澤東思想。

【本報訊】「新界」坑口區孟公屋村村民成富文和政軍醫工友黃桂忠、黃誼明三人，在八日光榮出獄，勝利歸來，受到孟公屋村的全體村民熱烈歡迎。前天晚上，該村爲三位抗暴英雄舉行歡迎大會。

到會的有全體村民和來自坑口、井欄樹、大環頭、西貢、沙角尾、政軍醫、清水灣片場等十多個單位（村）的代表數百人。會上，各村民和代表在講話中熱烈歡呼祖國親人及時送來寒衣、大米，指出這是毛主席和祖國親人對我們無微不至的關懷和支持。

村民們警告港英：我們祖國親人送來的寒衣，港英必須馬上轉交我獄中難友手中，不得故意阻撓。

祖國撥米贈衣恩情比海深
各工會紛做發米準備工作
洋務工會號召失業貧病者登記　染房工會派組落廠

【本報訊】祖國撥米贈衣支援港九愛國同胞和工人，情比海深，港英必須負責立即交給獄中同胞，不許刁難和拖延。

洋務、印務、牛奶、人造業、染房和西福堂縫業工會，紛紛展開登記工作，準備發放來自祖國的大米。

對祖國的支持和關懷，工友們非常感動，表示要以實際行動來感謝毛主席和祖國的關懷，要做好展開失業、半失業及老弱貧病工友的登記工作，要把毛主席和祖國的恩情傳給港九每一戶人家。

洋務　洋務工會積極響應工聯號召，迅即組成工作隊伍，展開登記工作；並正告港英：來自祖國的寒衣、大米，長期患病和生活困難的失業工友進行登記，以……來發米及慰問……

……港英必須負責立即交……

該會號召說：凡屬於外國人或西式之住宅、酒店、酒樓、餐廳、會所、夜總會、洋行、寫字樓等的失業工友、貧病工友，如仍未登記者，可速到該會登記，並盼該會會員代他們來會登記。該會會址：香港中環雪廠街三個「互相」精神，……迅速做好登記工作。

牛奶　牛奶公司華人職工會……

印務　印務職業工會正開展對失業、半失業、退休年老工友進行登記。凡屬失業、半失業、退休年老工友，可到該會辦理登記。登記地址：九龍油麻地……新填地街三二〇號九樓，電話八四三三九八。

塑船　塑船公益工會成立工作組，派員訪問老弱貧病工友，並準備進行登記工作。事處：赤柱大街。

染房　染房工會除分組到廠進行登記外，工友如有地址不詳或遷移住址者，可到九龍南角道十六號四樓登記。

縫業　港九西福堂縫業工會已展開失業、半失業及老弱貧病工友的登記工作，並組織工作組，以便做好深入廣泛的登記工作。該會登記地點：南昌街一三七號八樓港九西福堂縫業工會。

沉輪船員卅四人昨由台搭機返港

【本報訊】本港大興船務公司代理的一艘貨輪「太平之花」號，本月七日經台灣附近海面，因船艙破裂進水沉沒。船員卅四人由日本貨船「紅葉山丸」救起，送往基隆。這批船員，由船主楊細率領，昨乘飛機由台平安返港。

天氣預報
吹和緩北風至東北風，密雲，後來有長時間的陽光，下午最高氣溫達攝氏十七度。

美帝侵越軍焦頭爛額 軍官及眷屬避難來港
先逃出者盼望留越家人來港如熱鍋螞蟻

【本報訊】英雄的越南南方軍民正把美帝侵略軍打到焦頭爛額、人仰馬翻的時候，香港這個被美帝利用作爲侵略戰爭的中繼站，如今它又同時被利用作爲美侵略軍的避難所。

美帝侵越軍官及其眷屬，近周來紛紛拖男帶女從南越逃到此地。有些軍官改穿便衣入境。

在尖沙咀和中區美軍軍官居留的酒店裏，出現一片惶恐之情。有些眷屬焦急地盼望着沒有及時一道從西貢撤到香港的丈夫；有些軍官較早的時候獨自來到香港，留下眷屬在西貢，如今卻似熱鍋上的螞蟻；那些較爲僥倖逃出西貢來到香港的軍官，狼狽萬狀，暴燥非常，

香港——西貢的民航交通，已經斷絕多日，但美帝的軍用包機，卻不斷從西貢飛來香港，載來那些逃出西貢的美軍高級人員。前天有一架軍用包機降落啟德機場的時候，機倉跑出了百多名美軍。也有些美帝的軍用包機，取道萬象來港。

侵略軍來居的逸家酒店近周來一片緊張氣氛和出現反常的現象。這些酒店往往突然來了一批滿臉風塵的美軍，突然又把一批驅趕離開香港。他們來也匆匆，去也匆匆；一時宣布將有大批軍官即日撤到，一時又說還不能確定撤退時間，使侵略軍的聯軍已是暈頭轉向，身不由己。

已經先一步撤退到香港或從別地到達香港的美軍官眷屬，天天都在伸長脖子盼望丈夫來。有些眷屬接到電報，但盼來盼去還是沒見人來。有妻待夫的，有子女盼父親的，他們早分別安排房間，可是等上幾天都沒見人來，憂形於色，度日如年。

據說，許多來不及撤到香港的美軍軍官及眷屬，已先逃到峴谷，第二個站才再逃到香港。

來論

原來愛國是「最嚴重的罪行」！

前天晚上「香港扶輪社」在希爾頓酒店舉行什麼「卅七周年紀念大會」，戴麟趾等人都參加了。「按察司」何瑾在會上致詞，極力抨擊愛國主義。[illegible]……的利途實利頻焉。

這個消息，刊登的報紙不多，筆者是在蔣幫「工商日報」上看到的，覺得有把它加以評介，以供一共賞」之必要。

原來在何瑾談話之前，一個英國教會教士最近在大會堂已經在散播這種理論，這個教士說：最嚴重的罪行，不是法律所要懲罰的謀殺，不是社會所要制裁的通姦，也不是宗教所要反對的自殺，而是愛國主義。

何瑾大爲欣賞這個教士的主張，隆而重之加以推薦，自謂「本人從幼年開始，一向以爲這是美德，但經驗昭示我們，愛國主義之被利用，已經給人類帶來痛苦……引起了人類的分歧，利益的衝突，從而使可怖的破壞力量有機可乘……。」他的結論是希望「建立人們的諒解，促進社會和社會之間的諒解、同時（情？）和容忍。」

從他的話看來，愛國主義簡直是罪惡的淵藪，只要大家不愛國，就立刻可以使人與人、社會與社會之間互相「諒解、同情和容忍」，什麼痛苦和衝突都沒有了。

港英這八九個月來亂殺亂打亂捉亂囚我港九愛國同胞，任何愛國言行都成了「罪狀」，同時對於反華的漢奸一意勾結，鼓勵，利用，原來竟有這麼奇特的「道理」，如果不經英國教士和何瑾的說明，愛國同胞真是死了也不自知「罪惡」之深重也。把所有愛國者都殺了，從而把愛國主義消滅掉，人類就沒有痛苦，那麼，因愛國而被殺死打死

……可惜的是：事實拆穿了何瑾的西洋鏡。他所宣揚的「道理」只應用來對付中國同胞，對洋人卻是另作道理」的。假如在香港那些英國人在言論上表示效忠英女王也受到拘殺打捕；英國商行在英女王生日時懸掛米字旗也被英軍撕毀的話，縱使人們不贊成何瑾的主張，至少也不會懷疑他這一番談話的用意了。

何瑾和英國教士此時此地大肆抨擊愛國主義，用意太明顯了。現在讓我們告訴何瑾之流：中國同胞是講愛國主義的，同時也講無產階級國際主義。人類的痛苦的根源，絕不在於愛國主義，而在於帝國主義的壓迫和階級的剝削。在階級社會裏，不同階級的人之間，根本不可能有什麼「諒解、同情和容忍」。試問港英對港九同胞有過什麼「諒解」「同情」？港英軍警特務對我無辜的同胞隨意開槍殺傷，也「容忍」嗎？

人們應該反對的決不是愛國主義，而是像英帝自己那樣，從狹隘的民族主義出發，把自己看成什麼「優秀」民族，覺得高人一等，專門欺負別人，尤其成了帝國主義之後，侵略別人的領土，欺凌剝削別人，無所不作。做盡壞事之後，還要滿口仁義道德。在濫用法律迫害港九愛國同胞，製造了滔天的血腥罪行的同時，何瑾這位「按察司」夥同教會教士一唱一和來鼓吹愛國主義是「最嚴重的罪行」，不怕更加暴露你們的殖民主義和法西斯嘴臉嗎？

彰之

祝捷特刊號外傳單 出現港九新界各區
同胞爭相拾閱同聲祝賀越南人民勝利

【本報訊】爲熱烈歡呼越南南方軍民新春大捷，堅決支持越南人民的正義鬥爭及反對港英當局縱容美帝侵略軍利用香港作爲侵越的軍事基地，各反英抗暴宣傳隊、戰鬥隊，紛紛印行特刊、號外、戰報及傳單，先後於前昨兩日在港九新界的中環、上環、西營盤、石塘咀、堅尼地城、灣仔、北角、銅鑼灣、筲箕灣、九龍城、深水埗、紅磡、荃灣等地普遍散發，熱烈歡呼越南人民抗美救國戰爭的輝煌勝利。同胞們紛紛爭相拾閱戰報或傳單，同聲祝賀越南人民的偉大勝利。

昨天出版的單位包括有「旭日」、「經緯戰報」、「紅色青年戰團」、「紅苗」、「東區8211」、「爭朝夕」、「迎春聯合刊」、「紅色香港夜報」、「勁草」等十多份。

柴灣今晨火警
焚五石屋災民隻身逃出

【本報訊】今晨零時，柴灣第三座石屋火警，毀屋五家，災民隻身逃出，衣物蕩然無存。

起火地點據說是編號GO四九五的石屋廚房，由於屋面是瀝青紙，火勢迅即蔓延，鄰居發覺倉惶隻身出走，未有人受傷。火勢到一時左右才撲滅。除起火的四九五號外，四九四、四九六、四九七、四九八號家也遭火舌吞噬。

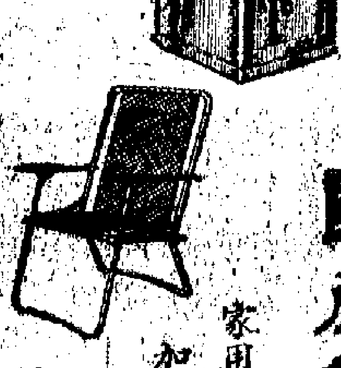

柏、床、椅、櫃、夾萬
國產鋼具介紹
家用、辦公用具齊全
加一贈送另有贈品
彌敦道新店四樓展售
送贈大五一加貨各
行樂績繼店分號
華豐國貨

中國圖書文具公司
期星兩價廉大節春
由二月二日起至二月十五日止
圖書八折，文具，玩具，唱片九折。
墨水金筆，計算尺，儀器，特價發售。
另設新書特價部，種類逐日更換。
地址：九龍彌敦道580G　電話：848870 842480

姚香雄著
家庭醫生叢書
本叢書共六冊，以症狀爲主，詳細鑑別各種疾病。症狀是患者可以清楚覺知的，但什麼病會引起該症狀呢？本書一一加以比較分析。
本叢書與其它醫藥書不同之點是：對各種具有同一症狀、類似、容易相混的病，將其最主要特徵，加以比較，使讀者容易鑑別。同時，對疾病治療也作扼要說明；並對良好療法，加以推荐，令讀者正確選擇醫藥，有實際幫助。
1.神經症狀　2.痛症
3.泌尿生殖症狀　4.消化症狀
5.發熱咳嗽與血症　6.雜症
各大書店有售・每冊定價二元四角
上海書局出版發行

越南女民兵（才雕）（新工藝品攝影）

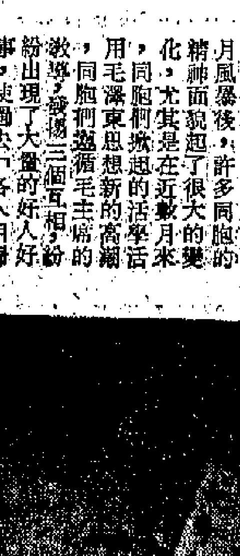
……革命化的……

楊子榮（彩陶）（新工藝品攝影）

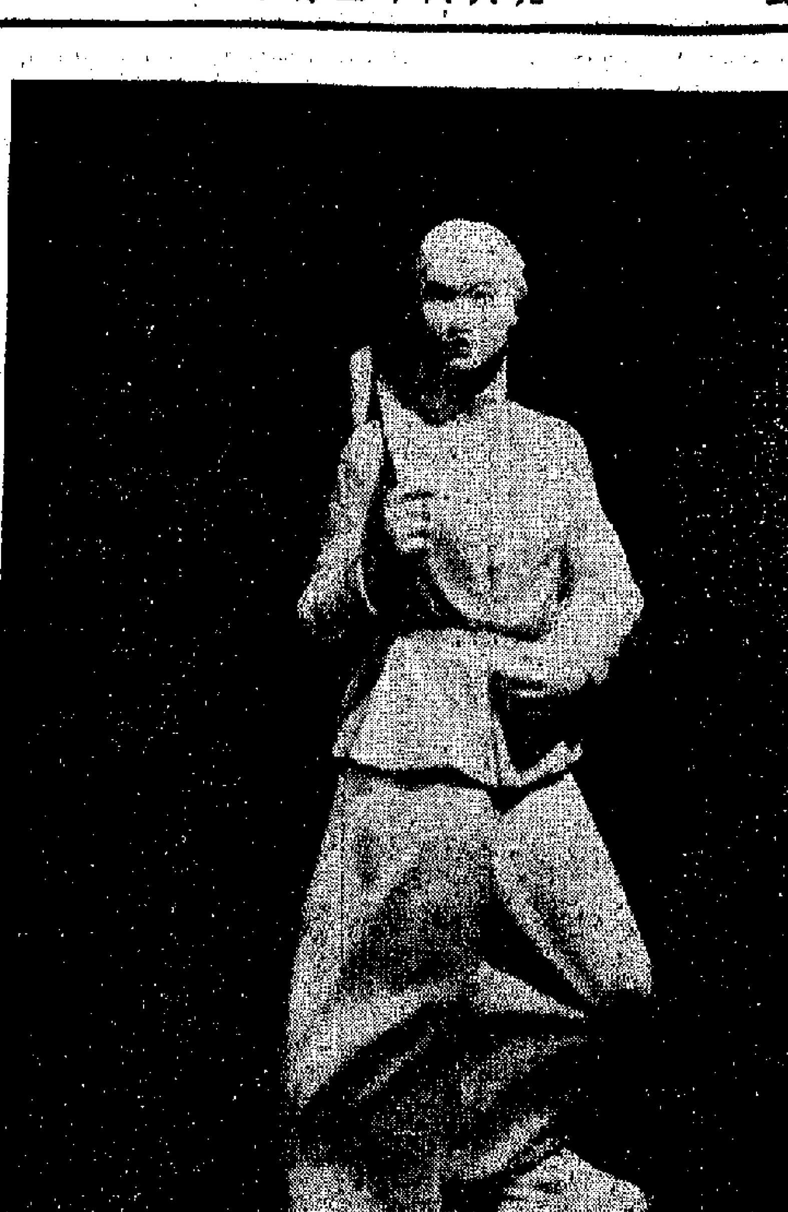

越南女民兵（牙雕）（新工藝品攝影）　觀思

新工藝品放奇葩
——從新工藝品攝影攤位談起

・燎　原・

好消息，自本月八日起，正在尖沙咀中國出口商品陳列館展出的中國新工藝品展覽會，特別加設新工藝品攝影攤位，並佈置有適合拍攝需要的燈光，加添背景，更有名師臨場指導，讓前往參觀的同胞和拍友有機會拍攝這些栩栩如生的新工藝品，如石灣陶塑「白毛女」，彩陶「老農學習毛主席著作」，「楊子榮」，「非洲黑人在怒吼」，牙雕「越南女民兵」等等，在港九拍友正需要有意思的攝影內容的時候，中國新工藝品展覽會的主辦人，特別滿足影友的要求，相信愛好靜物攝影的朋友到會場攝影，一定會有大豐收，這是很有意思的攝影好機會。記得我們有些攝影朋友，回到廣州旅行時，都想去佛山參觀和選購幾件石灣工藝品，回來拍個痛快，由於精品太多，總不能滿足拍個痛快的要求。今天展出的中國新工藝品，新設的攝影攤位，都是革命題材，品種繁多，相信，臨場拍攝的攝影愛好者一定會大有收穫。

中國新工藝品的展出，是反映中國無產階級文化大革命的偉大成果，祖國人民在毛澤東思想陽光照耀下，進一步促使人的思想革命化，所產生出來的新工藝品，正突出地反映了生長在毛澤東時代人們的精神面貌，也反映了社會主義祖國建設的偉大成就和世界革命人民要求革命的現實情況。

具有悠久歷史傳統的中國工藝品，過去幾千年來都是為舊社會服務的，都是為宣傳那些才子佳人、帝皇將相的，或者是為宣揚封建迷信的鬼神服務的，那有廣大人民羣衆的份呢。

只有在我們心中最紅最紅的紅太陽，我們偉大領袖毛主席親自領導和發動的史無前例的無產階級文化大革命，才促使中國的工藝品發生了根本上的變化。廣大的革命職工和工藝藝人遵循毛主席的文藝為工農兵服務的教導，在繼承我國工藝美術的優良傳統的基礎上，加以改造和利用，今天在中國商品陳列館展出的新工藝品，就是以革命的新題材出現。這是廣大的革命職工和技術員，用毛澤東思想來武裝自己頭腦，以敢教日月換新天和爭朝夕的精神，使我國的工藝品有了新的創造和發展。

偉大領袖毛主席教導我們：「我們的文藝工作者一定要完成這個任務，一定要把立足點移過來，一定要在深入工農兵羣衆，深入實際鬥爭的過程中，在學習馬克思主義和學習社會的過程中，逐漸地移過來，移到工農兵這方面來，移到無產階級這方面來。只有這樣，我們才能有真正為工農兵的文藝，真正無產階級的文藝。」從中國的新工藝品的展出中，我們正看到這個偉大的真理。世界上一切文學藝術，都是為一定階級服務的，不是為無產階級就是為資產階級服務，並沒有所謂「為藝術而藝術」的作品，從新工藝品的創作和發展，使我們體會到，只有遵循毛主席的文藝為工農兵服務為工農兵廣大羣衆所利用，藝術才有新的生命，這也包括我們的攝影藝術在內的。攝影藝術如果離開了這條道路，那我們的藝術創作就有所局限，就得不到發展。

近來同一些拍友談及攝影題材貧乏的問題，這是為什麼呢？我個人的理解是因為我們還沒有深入社會，沒會深入生活，嚴格點就是不了解現實的社會和現實的生活，這就是我們會感到攝影題材的貧乏的主要原因。港九同胞自五月風暴後，許多同胞的精神面貌起了很大的變化，尤其是在近數月來，同胞們掀起的活學活用毛澤東思想新的高潮，同胞們遵循毛主席的教導，發揚「三個互相」，紛紛出現了大量的好人好事，使過去「各人自掃門前雪，不理他人瓦上霜」的慘薄人情的面貌起着根本的改變。這就是新的生活，這就是港九同胞新的精神面貌。這也是近百年來香港這個社會的巨大的變化。我們攝影藝術愛好者如果離開了這些，而跑到深山或花園裏向氣氛、光影去找題材，那麼內心當然感到空虛和貧乏了，但是更重要的是為誰去深山拍雲霧？到花園拍花卉呢？還是把鏡頭而向新的生活去反映港九同胞的新人新事新風貌呢？這是一個攝影家和攝影工作者自己必須認真對待的問題，也是有關自己藝術創作的出路問題。

香港愛國美術工作者，在九個月如火如荼的反英抗暴中，在港九各界活學活用毛澤東思想的展覽會的工作上，給我們作出了許多好榜樣，更為我們攝影藝術愛好者提出了寶貴經驗，就是走出個人自己的黑房，大膽的走到工農羣衆中去，與工農羣衆相結合，為工農羣衆服務，這才是自己真正的出路。「要作革命畫，先做革命人。」港九愛國美術工作者響亮地叫出這句口號，是我們攝影愛好者應該向他們學習的，讓我們港九廣大的愛國攝影藝術愛好者，也掀起學習毛主席著作的高潮，同港九愛國同胞一道，在偉大的戰無不勝的毛澤東思想紅旗下奮勇前進！

黑白（第三九五期）

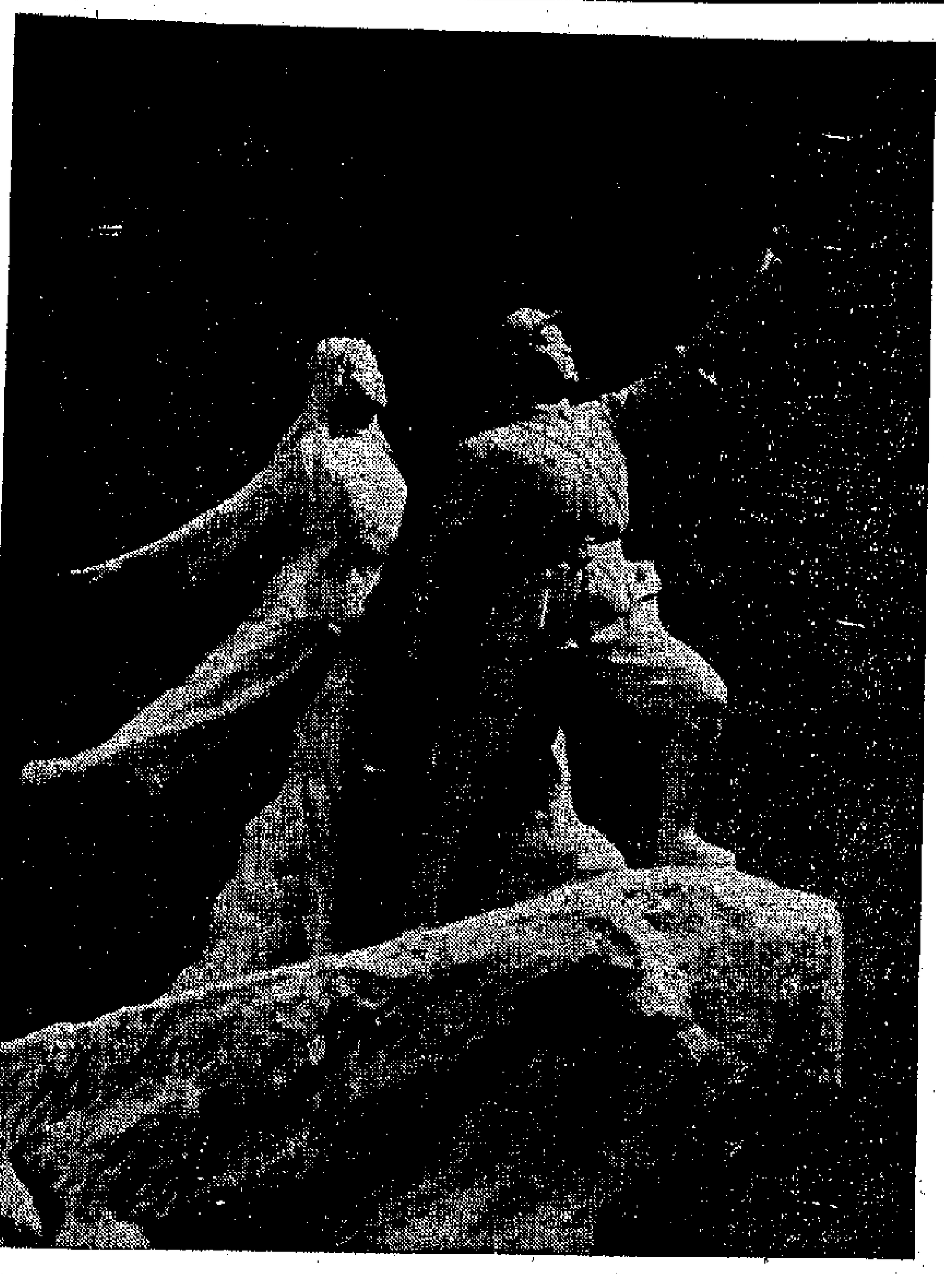

太陽出來了（陶塑）（新工藝品攝影）　敏　子

攀登科學最高峰（黃楊木雕）（新工藝品攝影）　張　瑱

香港攝影學會選出沙龍委員

香港攝影學會經已選出本年度會長及委員，該會每年舉行之國際攝影沙龍，向為本港及各國影友注意。現本年度沙龍委員會業已組成，積極推動工作。該沙龍委員會名單如下：沙龍主席任適，沙龍秘書馮榮坤、程偉成，委員：李國強、李佐明、何詠猷、邱道運、宋慶泉、洪覺民、郭煒森、梁非寒、梁鶴齡、陳德、張維新、張崑樵、黃新發、黃穎楷、馮志平、劉漢儒、潘根、盧志謙、歐彼得、關祿元、韓鵲淵、譚英鑾、羅炳森、袁鏡圖。

讀・者・來・信

黑白版主編先生：

我是曾在海外的貴版長期讀者，這次能欣幸的看到貴版以嶄新的面貌復刊，十分高興。像貴刊第三九四期頭條標題「攝影服務為誰服務？」所標示的內容一樣，在文藝分野裏，在藝術分野裏，它如果是脫離社會、脫離現實，而不能為社會服務，不能為社會的需要而服務，那它成為什麼樣子的藝術呢？

我建議有正義感的攝影愛好者們要敢於面對現實，面對香港社會，衝出黑房，要做照相機的主人，不要做照相機的奴隸，運用為人民大衆所喜愛的照相技術為社會服務，社會需要我們拍什麼我就拍什麼，社會需要我們到那裏去拍，我們就到那裏去拍。

在今天來講，我們攝影界可拍的東西實在太多了，遍地皆是適於攝影的題材，我們首要通過照相器材和技術來揭發港英百多年來的醜行和罪惡，要揭露在帝國主義殖民主義封建主義的重重壓迫下香港同胞的痛苦，要表揚今日的反英抗暴鬥爭的轟轟烈烈英勇的事跡。要宣傳毛澤東思想，宣傳香港同胞活學活用毛澤東思想運動，宣傳好人好事……攝影題材實是太多了太多了。我們要拍好一張照片，拍好一張有現實價值的照片，像毛主席指示我們的一樣，我們要深入羣衆，同羣衆在一起，同羣衆共甘苦，共患難，這樣才能了解羣衆，才能找到為羣衆服務的機會，才能發現好的題材，才能拍出好作品來。

讀者文雄上
二月六日

革命化的後台　魯　丁

彩攝的種類和性質

彩色攝影講座

（一）彩色負片

彩色攝影所用的軟片，由於用途和效果的不同，可以分為兩大類：即彩色負片和彩色反轉片（正片）。

彩色負片：作為放大彩色照片的底片之用。這種軟片，拍攝及冲洗之後，在底片上我們看不到被攝物體本身原有的顏色。它所呈現的，只是原有拍攝物體顏色的補色。例如當我們拍攝一朵紅花，在底片上我們只能見到它的補色——綠色，要獲得原拍攝物的真實顏色，必須經過彩色照片的放大過程。只要有了一張彩色負片，便可以無限制地放大許多彩色照片來，比起彩色正片，似覺麻煩了許多，但卻有它的長處，例如可以放大許多幅度（大小）不同的照片，這些彩色照片，在普通室內或室外光線之下，可以陳列出來，供許多人欣賞。而彩色正片則必需要有觀底片器或在暗房內用幻燈機放映出來。加上彩色負片一般都比彩色正片能夠貯藏較長的時間，不易發霉及變色，即使稍有變色，在放大時，還可以用改正顏色的方法予以改正。彩色負片放大成彩色照片的過程中，還可以根據畫面的需要，作色調深淺的加減控制，把一張彩色照片經營得更加完美。一般初學彩色攝影的朋友，多從拍攝彩色正片入手，但彩色負片可以製成彩色豔麗的彩色透明片（正片），又可製成黑白照片和黑白幻燈片。所以，假如兼顧到多方面的用途的話，拍彩色負片是較適宜的。

目前市面上比較流行而且易於購買的彩色負片有矮克發的CN－十七型彩色負片，柯達的CX彩色負片（KODAKCOLOUR-X）及CPS彩色負片，伊士曼彩色負片，富士彩色負片，櫻花彩色負片等。其中矮克發CN－十七彩色負片，感光速度為ASA四十度，可在日光及燈光下拍攝。柯達的CX彩色負片，感光速度為ASA八十度，同樣適用於日光或燈光。富士彩色負片也是ASA八十度。目前所有在市面上出售的彩色負片，其感光速度都只屬於普通快性的，至於高速感光性的彩色負片，目前只限於個別專門性的使用，在市面是沒有供應的。

彩色負片，在通常的使用場合，無論使用日光及人造光源拍攝，都只有一種不分日光與燈光的負片。但在某些專業性的用途，還是有所謂日光型的及燈光型的區別。不過這種燈光型的彩色負片，在市面上是沒有供應的哩。

由於彩色負片，其藥膜是由三層感受不同色光的薄膜所組成，而且每一層藥膜只能夠感受對它有作用的色光，所以，它基本上也是需要進行彩色顯影的。不過，顯影之後的影像，與原有拍攝景物的顏色大大不同而已。感受藍光的藥膜，到了顯影之後，在底片上呈現黃色的景象，感受紅色的藥膜，顯影之後，在底片上呈現綠色，在放大彩色照片的時候，像紙上感受了黃光的部份，則變成藍色，感受綠光的部份就變為紅色，而得到與原有景物同一樣的顏色。

在拍攝方面，基本上，彩色負片與普通黑白軟片的拍攝方法沒有很大的區別。但為了將來放大時易於控制（有時則為了照顧某一景物的色素），往往需要加上一個彩色攝影用的濾光鏡在相機鏡頭前來拍攝。一般可加一塊紫外光鏡用以隔除天空部份過多的紫外光及藍光。或在早上九時前及黃昏時加一塊早晚鏡（Morning And Evening Filter），拍攝强光燈照明下的人像照片時，加一塊八十B濾光鏡，（當然，在加用濾光鏡拍攝時，必需計算應該增加的曝光時間）就派用場了。

・思敏・

本期攝影畫報
特技製作述秘

新出版的攝影畫報卅四期出了好幾輯的外國攝影佳作，首先是西德職業攝影家漢斯高慕陶的一輯風景作品，以及幽默雋永的人物作品。跟着是一輯日本業餘攝影家的集體作品，介紹日本各方面的情調，寓寫實於畫意。另一輯外國作品，則是混伯定的「讓孩子們自己拍照」，作者介紹一個極為簡單的設計，使孩子們能夠自己替自己拍攝出生動活潑的照片。際此新春期間，如何為穿了新衣服的小孩子拍出滿意的照片，這是值得借鏡的方法。本期的製作述秘，由譚寧執筆，將名作「憂思」的製作特技，作無保留的公開。對黑房技術有興趣的讀者不可錯過。至於攝影指南則講述人物介紹擺佈手的方法，風景攝影術講座介紹使用單燈拍攝人像的變化運用方法。本期每冊只售一元，各報攤書店均有代售。

淡水供應站　童抗英

楊子榮（彩陶）（新工藝品攝影）　梁　源

英國經濟能改善嗎？

從各方面來看，英國今年繼續出現國際收支逆差，是幾乎可以肯定的。英國改善國際收支狀況既談不到，英鎊再貶值的命運就逃不掉，英國的經濟情況也就好不了。

葉楓

陷於「停停走走」惡性循環的英國經濟，去年的情況不如前年，今年能否有所改善，大有疑問。

英國工黨政府在一九六四年十月上台。三年多來，英國的財政經濟狀況急劇惡化，雖然威爾遜政府費盡心機，一面依靠美國，大借外債，一面採取各種措施向勞動人民開刀，企圖改善百孔千瘡的財政經濟狀況，但是毫不奏效。去年十一月十八日的英鎊貶值，宣告威爾遜政府上台三年多來所採取的財政經濟政策的破產。

近年來，英國經濟如「王小二過年，一年不如一年」。一九六五年英國國民經濟總產值的增長率僅為百分之二點五，一九六六年降為百分之一點五，一九六七年進一步跌到大約只增百分之一點二五。

官方發表的數字表明，近年來英國的工業生產，陷於停滯和下降狀態。英國工業生產總指數，以一九五八年為基數一〇〇計算，一九六五年為一三二，一九六六年為一三三，一九六七年第一季度為一三二，第二季度為一三三，第三季度亦是一三三。十月份為一三二，十一月份為一三四（與一九六七年七月份的指數相同）。

去年，英國許多重要工業部門的生產都下降。去年同前年比較，汽車產量下降了百分之三，鋼產量下降了百分之一點七。

此外，去年英國企業在擴充廠房設備方面的投資也下降。計去年頭九個月的總投資額比前年同期下降了七百萬鎊，比一九六五年同期更減少了二千一百萬鎊。這種情況預示了經濟前景不佳。由於企業投資下降的影響，去年頭十個月英國國內的機床訂貨，比一九六六年同期劇減百分之十八。

在生產下降和利潤減縮的情況下，英國各企業主加緊用解僱工人等辦法，向勞動人民轉嫁困難。官方發表英國完全失業的人數，今年一月份遞到六十三萬零九百八十人的高峯。這是四年來一月份的最高失業數字，比去年十二月份增加了四萬八千三百零九人，佔英國工人總數的百分之二點七。

出口貿易是英國經濟的命脈。但是，英國貿易部本月九日發表的數字表明，英國一九六七年對外貿易的逆差額為五億六千一百萬鎊，達到一九五一年以來的最高峯，而等於一九六六年的逆差額的五倍以上。這是英國財政、經濟病入膏肓的重要標誌之一。

去年，英國的國際收支狀況進一步惡化，估計赤字在四億鎊以上。為了緩和英國的經濟危機，今年一月十六日，威爾遜在宣佈不得不從蘇彝士運河以東和中東地區撤走英國殖民軍的同時，還宣佈了明目張膽地向英國廣大人民開刀的一系列措施，進一步向人民轉嫁財政經濟困難。據報道，將在今年三月十九日出籠的一九六八—六九年度預算案，還將進一步加強「損不足以奉有餘」的措施。

英國新任財政大臣詹金斯，今年一月十七日在英國下議院說，工黨政府期望英國經濟在一九六八年及一九六九年每年增長大約百分之四。為了達到這個目的，特別是為了爭取英國國際收支在一九六九年年底前出現五億鎊的盈餘，工黨政府決定進一步壓縮國內消費，把價值十億鎊的國家資源，在今後三年內投入爭取出口的工業。實質上，這又是一項劫貧濟富的做法。而英國經濟能否出現工黨政府所期望的增長，英國國際收支狀況能否像它所指望那樣在一九六八年底逐漸減少逆差，而後於一九六九年底達到順差五億鎊，都大有疑問。

英國銀行家近一再強調，英國財政經濟狀況的改善，要依賴於出口貿易的擴展和國際收入的增加。但是，它們也一再指出，當前西方世界的經濟危機，特別是美國為挽救地位岌岌可危的美元的措施，使英國在這方面困難重重。

美國總統約翰遜在今年元旦宣佈，限制美國人在海外的企業投資，限制美國人出國旅行，估計將使英國在一年內損失外匯收入約一千萬鎊。而美國政府限制美國人在海外的直接投資，據估計，這將使英國每年損失九千萬鎊左右。兩者合計，英國將損失共一億鎊左右。

至於英國擴大出口，前景也是渺茫的。據估計，要使英國今年的國際收支出現盈餘，英國的出口要比去年增加百分之十五。英國要實現這個目標，談何容易。目前，西方世界貿易增長率正在減慢，美國和西歐許多國家的經濟前景不佳，西方國家之間的貿易競爭日益加劇。在這種情況下，英國要增加出口百分之十以上，多半要落空。

何況，英國要增加出口，就一定要增加生產，由於英國使用的原料有百分之八十以上依賴輸入，這就必然引起進口的增加。但是一來，出口雖有增加，進口又跟着增加，其結果，英國國際收支狀況是難有什麼改善的。

從各方面來看，英國今年繼續出現國際收支逆差是幾乎可以肯定的。英國改善國際收支狀況既談不到，英鎊再貶值的命運就逃不掉，英國的經濟情況也就好不了。

今年日本經濟困難多

李捷

去年由於實施「資本自由化」，結果外國貨泛濫日本，造成國際收支加速惡化。一九六七年度國際收支赤字增至七億美元，六八年度的赤字估計也有三億多美元。至今年一月底，外匯儲備已跌破廿億美元的「危險點」。中小企業的危機空前嚴重。資本在一千萬日元以上的中小企業，去年倒閉八千二百家。今年一月又倒了七百家。今年日本經濟雖會繼續增長，但發展卻極不平衡。通貨膨脹和物價高漲，將使廣大人民日益貧困。

在英鎊貶值、美元不穩、西方世界經濟衰退的陰影下，日本經濟今年的困難也是不少的。

一九六八年日本面臨的主要困難有：國內經濟緊縮政策進一步加強；國際市場競爭更加劇烈，輸出困難增加；美元備用減少和國際收支赤字持續出現；國內物價高漲，消費「景氣」後退；中小企業危機更深等。

日本經濟近年來發展中的突出的不平衡之一就是國內「景氣」消熱，國內的壟斷資本為了增強商品的競爭能力，大量引進外資，盲目進行擴大設備投資。去年七月一日，日本在美國的壓迫下，開始實行「資本自由化」，從此外國資本便自由出入日本，加上已經實施的「貿易自由化」和「外匯自由化」，促使外國商品、貨幣和資金大量泛濫日本。

「資本自由化」進一步促進了股價投資的增長，同時也促使日本企業大合併。在去年一年中，在美國資金的自由輸入下，日本獨佔資本如石油、化工、電子計算機、重型電機、鋼鐵、原子能、機械等工業都吸收了大批的美國資本和新技術。

從表面上看，日本經濟無隱憂地生產和個人消費，去年都是增長的。據「國際金融」總長「宮澤喜一」去年十二月二十六日在閣議上報告，「一九六六—六七年度（一九六六年四月到一九六七年三月）日本國民總生產達到一千〇十八億美元，在西方僅次於美國、西德而居於第三位；一九六七—六八年度（一九六八年三月）的生產估計為一千一百四十億美元，個人消費一九六七年度將增長百分之十五。」

日本總生產總值八千億美元，不能不說是相當大的增長，但是由於實施「資本自由化」等對外放寬限制後，外資泛濫，外國商品大量進口造成國際收支加速惡化。

據大藏省國際金融局局長柏木雄介在十二月十九日的講話，預計一九六七年度日本的國際收支赤字約為七億美元，一九六八年度的赤字也不小。為了抑制明年（一九六八）的國際赤字增長，日本經濟增長率將被壓縮到不超過百分之六（一九六七年度預計為百分之十三）。柏木強調指出，在新的一年內，繼英鎊貶值後，美元將繼續不穩。美國必然要加強保衛美元，西方各國的銀行利率仍將維持高水平，西方世界貿易將進一步遲滯，日本不僅在對外貿易方面將遭到困難，而且資本籌措也更為困難。

據大藏省指出，一九六七年度（六七年四月—六八年三月）的國際收支赤字須要再度改訂，即從去年十一月底重新估計的五億九千萬美元增加到七億美元。而且在一九六八年度，雖然進出口都將增加……

政策，估計至少出現三億數千萬美元的赤字。

日本的國際收支，多用旅遊、海運和貿易上的順差填補資本收支方面的赤字。但是由於越南戰爭的加劇，使日本的海運收入不斷增加，而輸入國際收支出現的赤字，加上外國技術的支出卻在增長，使國際收支的赤字數字擴大。

隨着國際收支赤字的增長，使日本的外匯儲備數字進一步下跌。

日本的「國際收支」……五年增加百分之二十……對於日本的「收入」……將增加……億美元……越南戰爭……的「特需」……的一九六八年……。

日本的「國民生產」……中小企業面臨的……

由於佐藤政府加緊推行為日本壟斷資本服務的利益政策，中小企業倒閉……加重。

一九六七年倒閉的中小企業，比一九六六年增加了百分之三十三，其負債總額則增加了百分之十八點八。

日本銀行統，一九六七年日本中小企業的倒風，並不是佐藤政府所採取的緊縮政策所造成，但其影響卻將使去年倒閉的中小企業增加。

日本的「三月危機」臨近

是年日本倒閉的中小企業，比前年增加二成三。主要原因是：業務下降和貸款利息負擔過重。日前日本銀行正準備進一步收緊信貸，工商業將會出現「三月危機」。

濤

以就業人員而論，中小企業（一共僱用了二千三百餘萬工人，佔總數百分之七十六，大企業僱佔百分之〇．五。

大企業不過二萬家，小企業卻佔三百八十八萬家，即佔全部企業的百分之九十九．五。大企業在日本全國企業約有三百九十萬家，其中人在三百人以下的企業是中小企業。

日本經濟的特點是……中小企業……

從以上數字看，可知日本大企業和中小企業的生產狀況極不平衡。中小企業屬於零碎小規模，低效能的加工細營，它們就依賴日本企業的加工訂貨，隨時可被大企業吞併。

美英、美日矛盾重重

七日談

文

去年以來，在戰無不勝的毛澤東思想在全世界廣泛傳播和全世界人民反帝鬥爭洶湧澎湃的革命鬥爭浪潮的打擊下，正在走向全面崩潰的帝國主義，陷入了更加深重的政治危機和經濟危機之中。

各帝國主義國家在政治上加緊明爭暗鬥的同時，特別在經濟和金融領域內展開激戰，互相轉嫁困難，從而使帝國主義集團四分五裂的過程進一步加速，使帝國主義更加趨沒落。

英鎊在去年十一月的貶值，以及由此而引起的整個西方世界貨幣體系的大混亂，是帝國主義經濟加速走向全面崩潰的一個徵象，也是帝國主義各種經濟矛盾全面激化的一個重要標誌。

英國企圖利用英鎊貶值來擴大出口，改善本國國際收支狀況，可能性本來就不大。美國總統約翰遜在今年元旦宣佈了五項搶救美元的「緊急措施」之後，使英國變國際收支逆差為順差的可能性更微。美元和英鎊是難兄難弟，它們有互相勾結的一面，但是也有矛盾的一面。這是美英矛盾的一個表現。

日本反動統治集團和美國之間，有互相勾結的一面，也有矛盾的一面。美國擴大侵越戰爭，使日本壟斷資本撈了不少油水。但是擴大侵越加深了美元危機。美國為挽救美元危機而採取的措施，又將給日本壟斷資本以重大打擊，使日本的國際收支狀況愈加惡化，日元不穩。

這些情況，正如我們偉大領袖毛主席早就指出的：「帝國主義制度內部的矛盾重重」，「使帝國主義者陷入了極大的苦悶中」。

經濟週刊

（第二期）

港英施暴遺害深　香港經濟成病人

去年各項經濟指標有跌無升

二月七日的英文「南華早報」，以「一九六七年的經濟」為題發表評論，承認去年香港經濟幾乎每個環節都深受港英抗暴鬥爭的打擊，並說香港經濟是個未完全復元的病人。

下列十三項香港經濟活動指標的數字，均引自該日「南華早報」的社論。其中除出口貿易一項是由該報自計算之外，其餘十二項都是由港英「輔政司署經濟部」發表的。值得注意的是，去年除出口貿易仍勉強維持1.5%之外，有四種經濟指標的增減比率，都是由港英「輔政司署經濟部」發表的。值得注意的是，其他八種經濟指標的增長比率，也已比前大大減縮了。

項目	1967年增減比率	1961—67年每年平均增長率
新建築物成本合計	−9.3%	21.1%
海洋船出口貨	−13.8%	4.2%
銀行貸款	−0.7%	14.8%
公共支出	−4.3%	13.6%
入口貿易	+3.5%	9.7%
出口貿易	+15%	15%
工業就業人數	+4.7%	8.5%
資本投資增長率	+7.9%	18.4%
港產出口貨	+28.7%	33.6%
電力需量	+11.6%	14.8%
外國遊客數目	+4.1%	15.5%
稅收	+2.9%	12%
新紡工業	+6%	6.8%

（風）

美黃金又減一億

侵略南越付到直

英國銀行大合併

貴紙變濕柴慘極

縱橫談

在這種的情景下，美國工業生產的衰退形勢依然沒有改變，而美軍在南越戰場慘敗的消息卻如雪片飛來，斷言億美元計的黃金流入深潭，你美國的黃金天天像流水一般地倒下去，這是一個無底深潭，看「水浸」情況也永遠不會消的。

◆約翰遜為了挽救美元於險境，要對美國人出外旅行課重稅，辦法是：每天開支七至十五元者課稅百分之十五，超過十五元者課稅三成。這只是「搶不來就的做法」。

因為美國的國際收支赤字，主要由一年幾百億的侵越戰費和其他侵略性的「軍援」所造成。

近來大批美國「越戰難民」由南越來港，住其一流酒店，房租每天都高達港元一百元以上。如果約翰遜徵收「超級稅」，敢包有大把人急！

◆英國巴克萊銀行、八日宣佈合併，組成一家廣泛國，理由是「銀行過大」，生意做得多。英政府九日又宣佈……

◆美國八日宣佈，黃金儲備去週又減一億美元，僅餘一百一十八億八千四百萬美元，是三十一年來的最低點。

◆英國三家大銀行合併的計劃，它們同西敏寺銀行和國民地方銀行合併的計劃。這三家英國銀行合併的新銀行，佔有「一九六二年，世界十大銀行中也沒有了。」其後每天的合併，就只是顯得今天的小巫見大巫。當然，這是英國銀行業大銀行的合併，雖然說不以人們的意志而轉移的過程。根據聲明，它們的合併，去年英鎊貶值起了促進作用，也就是說這是英國經濟衰退過程中的產物。

◆港英與伊里文商家結合公司「聯合經營」，實際上也是而一貨色。

◆據東京廣播，去年日本國際收支赤字增至五億七千萬美元。日本的外匯儲備，僅值二十億零五百萬美元……如果這種赤字繼續下去，日本的「身家」豈不是要被掏去幾乎三分之一！減輕的局面是無可奈何……

◆國貨港城區兩，頁紙價由一百一十八元一美元降為一百一十元，美國政府實在「搞到打斷」，這豈不是自己給自己的好處？美國的國防收支亦高一五億元，依靠政府過去「緊要性」的「扶植」，現在也是不如此。

製衣廠無理開除工友　警方插手強迫其出糧

各廠工友憤怒正注視事件發展

【本報訊】港九內衣職工總會指出，土瓜灣亞洲製衣廠及荃灣某製衣廠最近相繼發生無理開除工人事件，警方更配合資方強行將工友趕出糧，引起了各廠工友的極大憤慨，並密切注視事件的發展。

亞洲製衣廠於上月廿二日晨開除了一位進廠工作了三年的工友，該廠工會的「工人活動」……，以毛澤東思想武裝起來的工友們在資方壓迫面前，堅決要資方收回成命，並即行撤回無理開除工友的決定。

本月六日，該廠又將廿多工友全部開除，使到工友們代表工友們的權利，宣佈資方撤回開除的決定……。

……

大埔龍尾青少年勇鬥港英放映隊

該隊草草收場狼狽離去

【本報訊】大埔龍尾村青少年和港英放映隊的鬥爭，使過去「鄉村放映」的騙局敗露……

事情發生在二月七日傍晚六時卅分左右，在龍尾村村前停了下來一輛軍用吉普車，車上裝有擴音器，原來是來放映低級趣味的電影。這伙人居然在村前擺好架子，就這時，村內的青少年知道這件事後，按照毛主席的教導，「凡是敵人反對的，我們就要擁護；凡是敵人擁護的，我們就要反對。」……

……少了，港英「放映」隊職員狼狽，最後不得不把放映草草收場，狼狽離去。

步陞皮鞋公司結束七家支店

【本報訊】本港步陞皮鞋有限公司，不堪經濟打擊，最近……

電影紅燈記五院今公映

【本報訊】電影「紅燈記」今天正式在港九普慶、珠江、南華、南洋、高陞五院公映了。

「紅燈記」電影是在港九公演過的同名話劇改編。這部名劇搬上銀幕有它深遠的意義。「紅燈記」電影所表現的無產階級革命英雄形象，特別是以李玉和為代表的革命三代人，極大地鼓舞觀眾，港九勞動人民都喜愛這個人物。

電影「紅燈記」由粵語話劇的原班演員演出，他們是：丁亮、王小雅、江濤、呂錫、黃瑩、菊午、馮廣、常青、章田、于小華、鄭文嶽、李炳宏、鄭廣興等。

婦女界「三八」籌委會已推定主委及職員

【本報訊】港九婦女界紀念「三八」國際婦女節籌委會，會上宣布各部門工作人員（包括有主任、組長、幹事）組成……。今年港九婦女的「三八」婦女節紀念活動，除於三月八日下午在普慶戲院舉行紀念大會外，並增加了一項新的革命化的內容——「婦女界活學活用毛澤東思想展覽」。展覽內容，是反映港九愛國婦女運用毛澤東思想偉大紅旗，活學活用毛主席著作，以對敵人，並組織起來，同時破壞自己的事例。九個多月來，港九各階層婦女在活學活用毛澤東思想方面，有了一連串的成績，這些成績，趁紀念「三八」節的機會向各界同胞匯報，也作為向各界同胞交流學習毛主席著作的經驗。

此外，他們的紀念活動，還有革命文藝節目演出，內容相當豐富。

本報代收抗暴捐欵　連日共七千兩百餘

連前共七百五十七萬一千多元

【本報訊】截至十日止的一週內，本報代收反英抗暴捐款港幣七千二百十一元，連前共代收港幣七百五十七萬一千九百八十九元二角五分；另代收金器指十九隻、金牌六塊、金顆若干錢、心口針（襟針）一對、項鏈一條、美金三元、手錶一隻、銅鑼一支。本報代收兩筆，港幣六百〇五元，計……

金城銀行 代收四筆，港幣五百三十元……

國華銀行 代收九筆，港幣一千一百〇九元……

中國銀行 代收三筆，港幣十一元……

新華銀行 代收五筆，港幣一百〇七元……

梁彬被投黑獄八年　印務工友怒斥港英

門委會要港英放人賠償損失

【本報訊】為反對港英迫害印務工人梁彬，印務工人鬥委會昨天發表聲明，內容如下：

去年十月二十日，港英法西斯軍警在新東旅館前夕非法綁架印務工人梁彬，並搜查其住所，搶去其財物，以及鎖匙若干條、一千四百元現款……

……梁彬在黑獄已被判入黑獄八年。這完全是法西斯的暴行。

為了回擊敵人的迫害，我們印務工人一定要記住這筆血債……我們在此對港英提出強烈抗議，並要求：應立即無條件釋放梁彬，賠償損失，如果繼續橫行霸道，必將自食其果！

紀錄收音今天節目

上午　七時十五分今日新聞廣播節目預告。七時廿分播送新聞。八時十五分新聞報告。

中午　十二時十五分革命現代樣板戲：京劇「沙家浜」第五場。十二時四十五分新聞報告。

下午　一時歌唱節目：今日歌唱的革命歌曲是：「萬歲萬萬歲毛主席」。二時卅分港九各界毛澤東思想學習宣傳隊革命文藝會演節目：第一輯。二時五十分，港九各業工人活學活用毛澤東思想積極分子代表大會……

晚上　六時卅分「反英抗暴教師戰訊」——港九教育界反對港英迫害鬥爭委員會發言人揭露……八時正，新聞廣播，「反英抗暴教師戰訊」……

掩飾

過了幾天，倫敦鄉下的工程完了，那層新樓的電線也裝好了。陳海泉一天做十二三個小時，早上七點鐘就離家，晚上一點鐘才回來，整日眼睛紅紅的，人也瘦了。可是陳貴的腳還沒有全愈，消了腫，仍有些痛楚，站立不穩，只得嘆氣，說：

「到底老了。」

他的老伴黃嬸說：

「海泉這幾天瘦了。」

「年紀還輕，捱得起的。」陳海泉說。

親兄弟

高旅

（十）

菲島歌后與鳥鴉

「名流」讓「頭號軍師」就在酒店……

鱷魚的祭禮

（一〇）　清嗣

小說林

西江覺錄

莫多聞

雙重身份

常見

寒風刺骨的一個午夜，在一個黑暗的角落裏，有三個人在那裏鬼鬼祟祟的，有所企圖，有所等待。

沒多久，遠處有人走來了，那是一男一女，是情侶吧。總之，他倆在這時刻走過這裏，那是注定要倒霉的了。

都市快鏡

火鳳凰

十三、嬉娛煉紅心

（一〇三）

慧劍心魔

第七回：捲地胡塵遮日月　千雲豪氣起幽燕

懵人新記

文有七姑來斟

（二三五）

青藏高原的一支汽車隊

總後勤部學習毛主席著作積極分子代表大會代表、汽車第某部六連連長　王根成

參加中印邊境自衛反擊

高山擋不住革命戰士

精神食糧一刻不能少

離晚間到站也堅持學習

向狂風大雪展開搏鬥

把翻山當作戰時運輸演習

拉薩通訊

北越歸來

中國新聞工作者訪問越南代表團團員、上海「文匯報」革命委員會負責人　鄒傳烈

通訊

中國歌舞團訪索馬里紀盛

新華社記者

最受歡迎的節目是「東方紅」

歡迎你們，毛澤東領導下的人民！

非洲人不會忘記革命的「藝術」

「門友誼萬歲，與中人民的偉大領袖……」

江南造船廠今昔

高歌

最近，中國第一艘自行研究、設計、建造的萬噸遠洋貨輪——「東風」號，已由上海江南造船廠建造成功，從此，在中國的造船工業發展史上又揭開了新的一頁。

上海江南造船廠是舊中國遺留下來的企業之一。原來早在同治元年（一八六二），當曾國藩駐軍安慶，血腥鎮壓太平天國革命運動的時候，他已在那裏設立軍械所，仿造火輪船；可是造成的小輪船，卻行駛遲鈍，成績並不滿意。其後，到了同治四年（一八六五），李鴻章所創辦的江南製造總局成立，除製造槍砲和彈藥的機器設備以外，又有機器鐵廠一座，能夠修造大小輪船。它的廠址設在虹口，每年房租需銀達六七千兩，後因機器增加，廠地狹窄，不能安置。同治六年（一八六七）夏，又在上海城南興建新廠，廠房面積達七十多畝，包括汽爐廠、機器廠、熟鐵廠、洋槍樓、木工廠、火箭廠（按當時的火箭係內藏炸藥的長形砲彈，戰爭上用作破壞工具，與目前所謂用作飛行工具的火箭有別）和鑄銅鐵廠等。在當時的條件下，這的確是一個規模相當龐大的工廠。

江南製造總局的一切事宜，最初由李鴻章任命上海關道丁日昌督察籌劃，並留用洋匠八人；後來又任命湘北補用道沈保靖督辦。總局所需經費，「房租、薪水及中外匠工等有定之款，月需銀四千五六百兩。其添購物料多寡，不能預定，大約每月總在一萬兩以外」。

江南製造總局於同治六年（一八六七）遷至上海城南新廠，並在船塢修好之後，開始造船。同治七年（一八六八）七月，第一號輪船竣工，當時曾國藩在兩江總督任內，便由他命名為恬吉輪船，後改稱惠吉。曾國藩敘述該船試行的情況說：「船身長十八丈五尺，闊二丈七尺二寸，先在吳淞江外試行，由鋼沙直出大洋，至浙江舟山而旋，復於八月十三日駛至金陵。臣（曾自稱）親自登舟，試行至採石磯，每一時上水行七十餘里，下水行一百二十餘里，尚屬堅致靈便，可以涉歷重洋。」

恬吉輪船試製成功後，還陸續製造了操江、測海、威靖等船。直到同治十一年（一八七二），江南製造總局又試造一隻大兵船海安號，「船身長三十丈，機器馬力四百匹，鍋爐均在船腹水線之下，船面及兩旁兩層砲二十六尊，確係仿照外國三枝桅兵船做法，英館新聞紙稱係中國第一大船」。在製造過程中，又加大了這隻船的尺寸，「實馬力千八百匹，巨砲二十尊，兵丁五百人，在外國為二等，在內地為巨擘。」光緒元年（一八七五），又開始製造與海安同式的第六號兵船，並造成了鐵殼小輪船三號。所有這些船，都是裝配仿製成的。像恬吉輪船只有船殼汽鍋是自造的，機器則是買的外國的舊機器，連李鴻章也曾這樣嘆慨說：「左宗棠創造閩省輪船，曾國藩飭造滬局輪船，皆為國家籌久遠之計。豈不知費鉅而效遲哉？惟以有開必先，不敢惜目前之費，以貽日後之悔。該局至今已成不可棄置之勢，苟或停止，則前功盡棄，後效難圖，而所費之項轉成虛糜，不獨貽笑外人，亦且浸長寇志。」不過，江南造船廠雖然有欲罷不能的趨勢，事實上除在光緒十一年（一八八五）還有一艘輪船下水外，此後便漸漸停頓，再也沒有製造新船了。

民國以後，江南造船廠又改稱江南造船所；抗日戰爭時期，江南造船廠淪為日本帝國主義海軍的補給地。抗日戰爭勝利後，美帝國主義的大量剩餘船隻向中國傾銷，工廠發展十分緩慢。從一九四六年至一九四九年，造船總噸位不超過一萬噸。到解放前夕，它的廠房破破爛爛，業務陷於奄奄一息。

為了發展中國獨立自主的造船工業，新中國成立的第一年就修復了廠房和設備，恢復了生產，接著在過去的廢墟和荒地上相繼建起各種新型車間。機械化操作代替了工人們過去笨重的體力勞動。先進的工藝操作技術，大大加快了造船週期。

十多年來，江南造船廠修復了一千多艘各種類型的巨輪。它的造船能力，從開始造內河、沿海客貨輪，發展到現在的萬噸遠洋巨輪；從只能造一般的客貨輪，發展到建造挖泥船、電站船、冷藏船等。這些都是高舉毛澤東思想偉大紅旗，自力更生方針的勝利，是毛澤東思想所帶動而來的，中國造船工業上史無前例的偉大的勝利。

法西斯細菌

德靈

在紐約機場的檢疫站中，檢疫人員向一位來自香港的旅客問道：「有防疫證沒有？」

這位旅客搖搖頭。

「不成，你總還不知道紐約成了『衞類世界』嗎？」

「我知道。但我有免疫的能力。」

「先生。這不是開玩笑的事呀！你沒有注射防疫針，只好晗你打回頭了。」

「你知道我從那裏來的？」這旅客反問。

檢疫人員檢查了這位旅客的證件後說：「香港。」

「對呀，香港的法西斯細菌尚且奈何不了我，還怕什麼？」

大公園

魯迅論教育

（三）魯迅論教育改革

施源編

一、改革是歷史發展的必然規律，改革勢在必行

革命無止境，倘使世上真有什麼「止於至善」，這人間世便同時變了凝固的東西了。

——「而已集·黃花節的雜感」（一九二七年），「魯迅全集」第三卷

「革命」是並不稀奇的，惟其有了它，社會才會改革，人類才會進步，能從原蟲到人類，從野蠻到文明，就因為沒有一刻不在革命。……現在也還沒有完。所以革命是並不稀奇的，凡是至今還未滅亡的民族，還都天天在努力革命，雖然往往不過是小革命。

——「而已集·革命時代的文學」（一九二七年），「魯迅全集」第三卷

文化的改革如長江大河的流行，無法遏止，假使能夠遏止，那就成為死水，縱不乾涸，也必腐敗的。當然，在流行時，倘無弊害，豈不更是非常之好？然而在實際上，卻斷沒有這樣的事。回復故道的事是沒有的，一定有遷移，維持現狀的事也是沒有的，一定有改變。有百利而無一弊的事也是沒有的，只可權大小。

——「且介亭雜文二集·從『別字』說開去」（一九三五年），「魯迅全集」第六卷

維持現狀說是任何時候都有的，贊成者也不會少，然而在任何時候都沒有效，因為實際上一定做不到。假使古時候用此法，就沒有今之現狀，今用此法，也就沒有將來的現狀，直到遼遠的將來，一切都和太古無異。

——「且介亭雜文二集·從『別字』說開去」（一九三五年），「魯迅全集」第六卷

……不能革新的人種，也不能保古的。……無論如何，不革新，是生存也為難的，而況保古。現狀就是鐵證，比保古家的萬言書有力得多。

——「華蓋集·忽然想到（五至六）」（一九二五年），「魯迅全集」第三卷

總之：讀史，就愈可以覺悟中國改革之不可緩了。

——「華蓋集·這個與那個」，「魯迅全集」第三卷

曾經闊氣的要復古，正在闊氣的要保持現狀，未曾闊氣的要革新。

——「而已集·小雜感」（一九二七年），「魯迅全集」

真實的革命者，自有獨到的見解，例如烏略諾夫先生（編者按：指列寧），他是將「風俗」和「習慣」，都包括在「文化」之內的，並且以為改革這些，很為困難。我想，但倘不將這些改革，則這革命即等於無成，如沙上建塔，頃刻倒壞。

——「二心集·習慣與改革」（一九三○年），「魯迅全集」第四卷（十）

他為何劫機逃香港

龔念年

東翻西看集

峴港的飛機場上，上演了一幕「械劫飛機逃港記」。這個故事如果添頭加尾，再增一些穿插，也許能發展成有現活的一個電影劇本。

主角是美國海軍陸戰隊第一師的砲兵克拉克。他攔著登上一架正要起飛來港的泛美航空公司飛機。機上已有八十餘名前來香港「休假」的美國官兵，副駕駛員正在駕駛艙試車，正駕駛員則尚未上機。克拉克就在這時混進了駕駛艙，拔出手槍，比劃在副駕駛員頭上，下令將機滑向跑道，準備起飛。

「看樣子，他是打算照辦實行了——只要能保住性命……」並且大喊：「這傢伙不……」據所知，機場方面竟然直接找到了美國侵越將領、西貢軍官……然後，由憲兵持槍將機圍住，而且向裏面……得的命令卻是絕對不能起飛。……裏應外合之下，才將克拉克拘押下來。

在威斯特摩蘭來說，這項措施非常「得體」。假如他體恤泛美航空公司的駕駛員的性命，這架飛機便大有逃跑的可能。一波未平，一波又起，那時，約翰遜的政治前景就更加黯淡了。

海軍陸戰隊第一師的防區之一，就在溪山基地。在溪山基地，地小不能人多，美軍便只能半力出戰，而把陸戰隊第一師的火兵營擺在峴港。因此，溪山地區是以峴港為最大的依賴，一切兵源的補充、物資的供應，都要來自那個港口。

大概正是因為這個緣故，克拉克在峴港越是自嘆，便越是有得獎，有得哪。不知什麼時候，就要被派往溪山去增援，與那裏的守軍去享受同一命運。

到了溪山，那就等於被判處了死刑。在盆地般的溪山基地裏，美軍大都是陸戰隊一師的人。在最近幾天的民軍進攻中，這地方早已成了局勢的焦點。溪山基地的小小一條跑道，正擺在四周民軍砲火射程下。克拉克如果被派往增援，不是在飛機降落時打死，就是在地面上移動時殉職，兩者必有其一。

出於無奈，他選擇了這一條路。他拒絕坐軍用飛機飛往峴港西北的溪山基地，卻情願用民用飛機飛來峴港東北的香港。這兩個港口對於他的安全的保證，卻差之遠矣。

這樣持械搶機的逃跑方式，固然是第一宗；但是，它絕對不是最後的一宗，它僅只不過是一場逃亡洪流的開始。

峴港的美軍既然如此，溪山就更加難以掌握。一個美國記者到溪山轉了一圈之後，不僅承認那裏也有人變成了「戰爭疲倦者」，更有的人成了精神錯亂的瘋子。

厭戰、瘋子和開小差的現象已在美國軍中出現，這一場戰爭怎樣打，並且打得好，這一個戰役怎樣守，並且守得住，就形成了絕大難題。假如說，溪山和峴港都是訓練美軍接受實戰經驗的所在，那麼，這些逃跑經驗，卻將成為訓練的重點課程。

儘管約翰遜宣稱什麼「不要他媽的撤退府」，並且令三軍將領們在軍令狀上簽字畫押，但是，他越是耍弄手段，便越是顯出包袱甚重。這個包袱，不僅擠在約翰遜的背上，也同樣擠在威斯特摩蘭的背上，擠在溪山的六千海軍陸戰隊的背上。這種包袱，不僅是真正的責任感，而是牽涉到他們的生命。在約翰遜、威斯特摩蘭的包袱裏面，隱的是政治生命（因為他們是絕不會上前線）；而美國小兵包袱裏面所藏的生命，卻是真正的血肉之軀。血肉頂住了，精神卻頂不住，他們……戰爭的必然發展，給約翰遜敲響了喪鐘。

克拉克的企圖逃亡，說明了美國青年的反戰，又向前推進了一步。他們從反對戰爭先是發展到反對徵兵，火燒徵兵卡，包圍徵兵站；其後則到了拒赴越南的階段。再向下發展，則是他們一旦到了其他國家，便想方設法從第三國「駁人」，最近「企業號」上的四名戰友都是例子。而這一次的內容則又有了新的不同，總的趨勢是打穿直接了當地在南越脫離戰場。

去年五月，美萩省平德陣地曾發生過一整營拒絕出發作戰事件，而去年十二月，另一支部隊不但拒受命令，而且毅然奮起南越人民在公路邊上的許多解放陣線的旗幟和標語，舉行了一次路程長達二英里的反侵越示威遊行。

連「華爾街日報」都說，美國目前的最大危機是「兵源不繼」，物資缺乏，就是徵召預備役到補也趕不上時間。美軍的士氣低落將是美國遭到更大規模的失敗的必然因素，而直到現在，滾雪球般的逃亡，今後只會增加，而是絕對不會減少下來的。

沒有了！

余丹作

「梯子」的神話

言者

梯子的結構是一級級一層層的，他就方便給人從低處爬上高處和從高處爬到低處的。西方社會學有「社會階梯」這個名詞。這是一個用得很機巧的名詞，是資產階級學者用它來巧妙地對抗馬克思的階級鬥爭學說的。

西方資產階級學者不得不承認社會上有階級存在，但卻不肯承認剝削階級與被剝削階級間的不可調和的矛盾，於是把「階級」改為「階梯」，企圖在人們的腦海中建立那麼一個想像，以為階級社會裏的不平等有如梯級一樣，人們是可以自由地在上面來來往往，上升下降，一如在高樓大廈裏乘電梯一樣方便。

不錯，社會上是有少數從極低層爬到極高層，與從極高層下跌到極低層的例子，但這些極少數不能概括全體。而且，利用這些極少數的例子也不能抹煞這個事實：一個被剝削者一旦爬到高層之後，他就要剝削人；而一個剝削者一旦被落成為窮人，跑進工廠裏作工之後，他一樣要被人剝削的。

但西方學者卻利用「梯子」這觀念來散播迷霧，來作攻擊性武器，放在階級社會的學術陣地裏。同時，西方的反動文人，也常常用一把無形的梯子，放在小說與劇本裏，向下層的勞苦大眾散播向上爬的幻想。而在近日的西方影片裏，許多編導們也忙於在故事結構中，安放那麼一把無形的梯子，為滿腹牢騷的人建立向上爬的奢望。這些無形的梯子，只要稍加留意，就可以發覺出來。

例如在「假將軍神通廣大」這部笑片中，保羅·紐曼一直都對上級的將官懷有敵意，認為自己絕無高升的希望，認為他國內那些高踞上位的人，連「梯子」也抽掉了，使下面的人沒法爬上去。但電影卻收使他的觀念，使他因功兩度標升，成為尉官，又用婚姻方法（與伯爵夫人結婚）使他爬得更高。

幾內亞的「友誼宮」

紀采

最近幾內亞的「十月二日大會堂」舉行了隆重落成典禮，這座大會堂是在中國專家援助下建成的。大會堂的建築主體高二十五公尺，面積有二萬四千五百平方公尺，建築物的高度是現時幾內亞最高的公共建築物。大會堂所在的環境非常優美，風景怡人。處於科納克里市新舊市相接的交通要塞，三面環海，碧綠的海水襯托著乳白色的建築物，好像是用晶瑩的白玉雕琢而成的，矗立在蔚藍的天空下，顯得雄偉而壯麗。

但是在動工建築前，一些資本主義國家的專家就大言不慚的說：「不必白費心機了，五十年前，這裏還是一個海灘，根本就不能建造這麼工程龐大的建築物。假如能造的話，也還要再等一百年！」但事實和這些老爺們的主觀願望完全相反，大會堂被建成了，宏偉地屹立在大西洋海岸，傲視著那些老爺們，好像諷刺和嘲笑他們謊言的破產。它被幾內亞人民稱為「友誼宮」，象徵著中幾人民的深厚友誼。

而且，整座二萬多平方公尺的大會堂，只用了一年還不到的時間就建成了。工程進展之速，使許多人都大感驚異。一位幾內亞的技術幹部感動的說：「中國專家遵循了他們偉大領袖的教導，和那些資本主義、修正主義國家的專家完全不同」。他說，他曾經和西方國家的專家一起工作過，他們遲上班，早下班，到了工地也只是坐在辦公室，指揮別人，從來就不到工地現場去看看。但是中國專家都不擺架子，像普通工人一樣勞動，假如不是有膚色不同的特點的話，在工地上就很難分得出那是中國專家，那是幾內亞工人了。

事實也確實是如此，中國專家在酷熱的赤道氣候之下工作，他們時刻按照偉大領袖的「下定決心，不怕犧牲，排除萬難，去爭取勝利」的教導，鼓足勇氣在烈日下連續工作幾小時；有許多專家連續工作兩三週甚至兩三個月都不休息一天。更有許多專家是經常帶病堅持工作的。

怪不得許多幾內亞工人都同聲讚揚說：「毛澤東思想所哺育出來的專家，是最勤勞、最勇敢、最有智慧的專家。我們無限感激中國人民的偉大領袖毛主席！」

舊時代的學校

文史小札

徐登壽

在施行新學校教育以前的時代，學校都只是一種名義。宋代王安石崇於科舉考試不能培養真才實學，創議以京城的太學為集中學習之地，有所謂三舍法，必須經過一定年限才能參加考試。初入學為外舍生，優等升內舍，再升上舍，比較總算略具學校規模而已。太學就是國子監，明清兩代，國子監生可以用錢買得，其為虛應故事，不言可知。不過明初的情況還與後來不同些。明太祖對於監生的生活照顧得很周到，除供給衣食容用，還可以養家，定期探親，還給旅費。在學卻必須業餘用餐上課，除每月例假兩天外，有事出外必須請假。固然所學的無非讀書作文寫字，但也略有兼重實習之意。在一定年限得有成績（成績以分數為標準，名為積分），就派到各處任職，名為「撥歷」，這種監生名為歷事監生，期滿再回監，然後歸部選官。在特殊情況下，也有由監生試充御史（明初御史只是九品官）的，有一次還直接授以布政、按察等官。儘管如此，讀書人還是希冀科第之榮，因為中進士後得官更直接有把握。

明初的進士都要分派學習，分到翰林院的稱庶吉士，分到各部院的稱觀政進士，都還不是正式的官。後來略有改變，直到清末，相沿都是以優等入翰林，其次分部候補，其次分省任知縣，又其次選用教官。

教官就是在各府州縣的學校中任教的，也不須到校。可是入學的限制倒很嚴，必須經過本縣、本府及提督學政的三級考試，按定額取中。以後便算是府縣學的生員，俗稱秀才。秀才總是勾結官吏，魚肉鄉里，所以明太祖立下禁條不許他們過問訴訟。在不能考中舉人的時候，一般都在定期考試中如列在六等還要斥革，但也很少實行。

生員中了舉，或貢充國子監生，就算出學，不再受本府縣學的管束。清代未改刑法以前，審案用刑訊，被審的要下跪。但秀才犯案，未經斥革是不能動刑的，所以他們往往包攬訴訟，都是特有這些護符。封建時代名實不符的事往往有非常可笑的。名為入學，恰恰總是給人為非作歹的機會，名為教官，恰恰總是老邁顢頇不足以為人師的。

雙重收穫

過千帆

冒著嚴寒，來到老招的家，把他從屋裏接了出來，直向愛國師生學用展覽會走去。

兩個月前，曾邀老招看了一次革命文藝表演，老招初次接觸新事物，除了感到新奇外，還談不上有什麼感受。今天來參觀學用展覽會，自然也不會是出於什麼強烈的自覺要求，說到底還不免是人情難卻和那點好奇心的驅使吧了。

熱情的招待使老招忘卻了一路上寒風冷雨侵襲的紛擾；但當觀眾們學習最高指示、齊唱語錄歌時，又使他感到莫名其妙，或者可以說由於他在這種場合還感到很不安。我稍覺抱歉，也怪責自己不該把他帶到這裏來。踏進展覽室，老招心神不寧地像走馬看花般瀏覽過了第一個展覽單元，卻在毛主席「一家」的圖片前駐足停留下來，深情地瞻仰，老招在凝神傾聽，也許是什麼觸動了他的心潮，他輕聲地問道：「人家都說毛主席偉大，是因為他把自己最親愛的人都貢獻給革命吧！」以老招來說，只看到了這一點，未嘗不是好事，我向他點了點頭。看過了愛國師生學用的事跡，又來到毛澤東思想光輝普照全球這一單元前，老招注視著一幅一幅世界人民讀毛主席著作的圖片，若有所思，他回過頭來說：「毛主席的著作究竟說的什麼？為什麼中國人民愛讀，全世界人民也愛讀？」老招問得好，可是我卻無法以一言半語把道理說得清楚。

從展覽室走出來，經過毛主席著作的小賣部，老招突然用徵詢意見的口吻說：「我想買一本小紅書翻翻看，你說該買哪一種？」經他這麼一說，我才意識到應該送他一本，便隨手檢起了一本毛主席語錄，老招已忙著自己付錢了。

要走出會場了，老招手拿著語錄本，神態自若，已無剛來時那種靦覥的神情了。此情此景，使我產生了一種想法：人們今天完全不了解的事情，明天可能會了解一些，將來還可能了解得更多，這是一個對事物認識的規律。那麼，只要再有這類活動，我還是應該邀老招一同參加。

今天來參觀學用展覽會，固然是一個很有意義的學習，而通過老招的發現，我又獲得另一些啟示。

標槍集

豈非英奸？

港英「按察司」何瑾在扶輪會引述一教士之言曰：愛國主義是最壞的罪行。何瑾與那位教士自然不願犯罪，所以一定不愛英國。

人類酷劫

紐約衞生專員警告，街頭八萬噸垃圾如不清除，幾天之內可能疾病猖獗。准此，白宮和五角大樓的那批人類垃圾如不清除，世界將可能發生空前的大瘟疫。

好爭唔爭

港英利用殿參道書獄中愛國戰士，欲與納粹集中營大劊子手艾克曼爭美乎？

影劇手記

「沙家浜」將近拍完

辛妮

起初看「紅燈記」，體會還不深，這跟自己的思想水平有着不可分割的關係。到去年初夏看「智取威虎山」，再讀了刊在「文匯報」副刊的有關革命樣板戲的小史文章後，才深深地體會到革命樣板戲的得來不易，這其間有着兩條路線的劇烈鬥爭。

最近再看改成話劇的「紅燈記」，改成粵劇的「紅燈記」，那感受又推進了不止一步。

八個革命樣板戲中，我只看過「紅燈記」、「沙家浜」、「紅色娘子軍」和「智取威虎山」，「白毛女」、「奇襲白虎團」、「海港」和「交響樂沙家浜」都還沒有看過，如今總算碰到了。

八個革命樣板戲的唱片，都已運抵香港發售了。對於沒有機會看到樣板戲的人，當然不能目睹，但耳聞也總勝於無！

知道鳳凰公司決定把革命樣板戲之一的「沙家浜」搬上銀幕後不久，「長城」和「鳳凰」的演出二隊也把「沙家浜」改成話劇搬上了舞台。

前些日子去看話劇分幕排練時，正巧碰上是胖大姐余婉菲主厨，為演員們燒晚飯。她笑說自己雖然沒有演出的任務，但也要為演出盡一分力。當伙頭軍同樣是工作嘛！

前幾天見到電影「沙家浜」的郭建光扮演者江漢，因問起他們拍攝「沙家浜」的工作進行得怎樣？江漢數起指頭數了一下，如釋重負地笑道：

「快了快了，主力戲除了刁家大院的幾場之外，其他都拍完了。看來大概連雪景的外景算在內，七八個工作日就可以殺青了。」

「聽說你們這組戲刷了不少新鳳尚吶。有一次你們整組的演職員，都一齊動手為電工組收燈，搬燈光，是嗎？」

「沒甚麼，沒甚麼！電工組平常就比我們先開工，後收工，大伙兒幫他們下燈，搬燈，人多好辦事，我們花不了什麼功夫，可他們就可以跟我們一起收工，有什麼不好呢。『三個互相』嘛！」

「三個互相」是毛主席的教導。不少工人、學生、街坊都發揚了「三個互相」精神，對災民運送淡水，對受火災的同胞斷截火路，搶救衣物，重建家園，電影工作者發揚「三個互相」精神，落實到日常的工作中去，這種精神面貌的改變，光采煥發，叫人聽了也心裏暖呵呵的。

難怪有一個從一家電影公司走出來的攝影助理，看到了今天愛國電影工作者的新風尚，想起從前他親身遭受的種種非人待遇而感慨萬千了。

當然，這只是其中一個小而又小的例子。據所知，類似的例子還多得很呢。

聞捷欣然寫雜思

廣東先生

毛主席對於人民戰爭的游擊戰術用十六個字概括起來，就是：「敵進我退，敵駐我擾，敵疲我打，敵退我追」。近數年來，南越軍民在戰場上用越「十六個字」，把美偽軍打得頭破血流，狼狽不堪。此次新春大捷，無疑是把毛主席關於人民戰爭的戰略戰術加以更大的發揮，因而收穫的戰果越來越大。

有人說：「毛選」是全世界公開發行的，他的軍事思想傳播到全世界，蔣介石自稱研究過，自然約翰遜也心知肚明，「十六個字」並非秘訣，你能運用，我也能運用，為什麼打起仗來，人民的軍隊頭頭是道，反人民的軍隊頭頭碰黑？

其實這句話的本身就答覆了這個問題。只要想想，什麼是人民的軍隊，什麼是反人民的軍隊，便可思過半矣！人民的軍隊，打的是正義之戰；有了群眾，反人民的軍隊，脫離群眾，打的是不義之戰。唯其是正義，故得道多助，雖然歷經困難，但堅持下去，必可獲得最後勝利。

以解放戰爭時期的淮海戰役為例，蔣介石手下擁有黃伯韜、邱清泉、李彌、黃維等幾個兵團，大多是全副美式裝備，堅甲利兵，打的又是陣地戰，單憑這些條件，蔣軍原應無必敗之理，可是這些兵團卻一個一個地給解放軍吃掉。特別是黃伯韜兵團被困碾莊之後，解放軍運用「圍點打援」的戰術，分頭阻擊邱李的增援部隊，然後一舉將黃伯韜麾下的幾個軍全部殲滅。這又說明了打仗不是武器第一，人的因素才是第一。

這幾天來，愛國同胞紛紛集會慶祝南越軍民新春大捷，而且指出，南越軍民的勝利，給此時此地的反英抗暴鬥爭帶來極大的支持和鼓舞。

普慶　珠江　南華　南洋　高陞

今天午場十二時半：青年教育巨片「小月亮」朱虹　高遠
今午十二時四：國語喜劇巨片「土老五添丁」傅奇　丰嘴
今天十二點四早場：彩色打鬥奇情片「虎口驚鴛」謝賢　白茵　丰裕
今天十二時半早場：文藝喜劇「一家春」石慧　夏夢　主演
今天早場：電影暫停

明早場十二時半：倫理奇情巨片「豪門春色」吳楚帆　林鳳
明早十二時四：諷刺喜劇巨片「一帆風順」胡楓　賀蘭
明天十二點四早場：諷刺喜劇「玉女香車」
明天早場：潮語歌唱片「薛剛反唐」陳楚蕙　林木　主演
明天早場：古裝歌唱「步步高陞」

今天正場：新聯公司攝製粵劇舞台紀錄巨片「紅燈記」丁亮　王小燕

美麗宮　九龍大東角前抗道2D·巴4A2C7L
今天四場：青春玫瑰　陳　胡楓　主演
今早場十一點：碧眼魔女

靈樞針灸學院招生
理論與臨床並重，一年結業
課程：經絡學說，臟象學說，陰陽五行，診斷學，針灸臨床治療學
地址：灣仔莊士敦道129號東興大廈六樓　電話：733768
即日起開始報名備有簡章
院長：陳乙□

招生

遺失聲明

聲明

大公報分類廣告
每個位港幣二元（每個位共六行，每行可排十個六號字）
電話：七二六九八○

中西樂器　國產鋼琴
美道公價格優　音響精密　新式款式結構
粵華行　總行干諾道中117　分行怡和街86號　分行彌敦道444A

中醫　鍾庸啟事

國醫

粵支港鬥委會負責人對本報駐穗記者談話

首批慰問大米在穗待發

使用核武器　美參謀長　一小隊核

美機炸河內以南